

**IT-M**Общество с ограниченной ответственностью «АЙТИ-М»

614107, Пермский край, город Пермь, улица Вагановых, дом 11, корпус А, офис 002

+7 (342) 257-57-90, mail@it-m.digital, www.it-m.digital

ОГРН 1165958080606, ИНН 5906140380, КПП 590601001

Согласовано:

Утверждаю:

«__»_____ 2025г.

«__»_____ 2025г.

Заказчик – Государственное краевое учреждение «Центр
Безопасности дорожного движения Пермского края»

Выполнение работ по разработке технической (рабочей)
документации на установку динамических информационных табло

РАБОЧАЯ ДОКУМЕНТАЦИЯ

г. Пермь, Северная дамба (по направлению в центр города)

136-2025-ДИТ-06

Изм.	№ док.	Подп.	Дата

г. Пермь 2025

Взаминб.

Подп. и дата

Инф. подл.

**IT-M**

Общество с ограниченной ответственностью «АЙТИ-М»

614107, Пермский край, город Пермь, улица Вагановых, дом 11, корпус А, офис 002

+7 (342) 257-57-90, mail@it-m.digital, www.it-m.digital

ОГРН 1165958080606, ИНН 5906140380, КПП 590601001

Заказчик – Государственное краевое учреждение «Центр
Безопасности дорожного движения Пермского края»

Выполнение работ по разработке технической (рабочей)
документации на установку динамических информационных табло

РАБОЧАЯ ДОКУМЕНТАЦИЯ

г. Пермь, Северная дамба (по направлению в центр города)

136-2025-ДИТ-06

Директор ООО «Айти-М»

И.о. начальника отдела ПТО



Васильев А.О.

Неустроева К.И.

Инф. подл.	
Подп. и дата	
Взаминф.	

г. Пермь 2025

Согласовано

Взам.инв.

Подп. и дата

Инв. подл.

Ситуационная схема



Общие данные

Техническая (рабочая) документация объекта: г. Пермь, Северная дамба (по направлению в центр города) шифр проекта: 136-2025-ДИТ-06, разработана на основании:

- Технического задания на разработку технического решения от ГКУ «ЦБДД Пермского края»;
- Плана инженерных сетей;

Техническая (рабочая) документация выполнена в соответствии с действующими нормами, правилами и стандартами.

Проектные решения принятые в рабочей документации:

- На участке по ул. Уральская от ул. Парковая до ул. Крупской устанавливается комплекс динамических информационных табло(далее – комплекс ДИТ), обеспечивающий реализацию мероприятия «Внедрение интеллектуальных транспортных систем, предусматривающих автоматизацию процессов управления дорожным движением в Пермском крае»;
- Комплекс ДИТ предназначен для повышение безопасности дорожного движения и уровня оснащенности участков улично-дорожной сети Пермского края элементами обустройства, предназначенными для вывода на него текстовых сообщений для водителей транспортных средств о дорожно-транспортных условиях на дороге в зависимости от интенсивности транспортных потоков, произошедших ДТП, метеорологической обстановки, проведением дорожных работ по строительству, ремонту или содержанию;
- Для установки комплекса ДИТ рабочей документацией предусмотрена установка Г-образной опоры с площадкой для обслуживания и ограждением;
- Конструкция опоры для комплекса ДИТ запроектирована с учетом нагрузок от размещенного на ней оборудования, ветровых и снеговых нагрузок;
- Система управления комплексом ДИТ устанавливается в шкаф ЩПМ-1, крепление шкафа осуществляется с помощью монтажной ленты к Г-образной опоре на уровне площадки обслуживания;

Состав рабочей документации

Лист	Наименование	Примечание
1	Общие данные	
2	План установки оборудования	
3	Раздел 1. Конструкции металлические	КМ
4	Раздел 2. Железобетонные конструкции	КЖ
5	Раздел 3. Электроснабжение	ЭС
6	Раздел 4. Сети связи	СС
7	Раздел 5. Конструктивные решения	КР

Ведомость ссылочных и прилагаемых документов

Обозначение	Наименование	Примечание
<u>Ссылочные документы</u>		
ГОСТ Р 21.101-2020	«Система проектной документации для строительства. Основные требования к проектной и рабочей документации»	
ГОСТ Р 56350-2015	«Интеллектуальные транспортные системы. Косвенное управление транспортными потоками. Требования к динамическим информационным табло»	
ГОСТ Р 56351-2015	«Интеллектуальные транспортные системы. Косвенное управление транспортными потоками. Требования к технологии информирования участников дорожного движения посредством динамических информационных табло».	
СП 34.13330.2021	«Автомобильные дороги»	
<u>Прилагаемые документы:</u>		
136-2025-ДИТ-КМД	Отчетная документация по результатам поверочных расчетов «Расчет строительных конструкций»	

						136-2025-ДИТ-06			
						Разработка технической (рабочей) документации на установку динамических информационных табло в рамках реализации мероприятия «Внедрение интеллектуальных транспортных систем»			
Изм.	Кол.уч.	Лист	№ док	Подп.	Дата	г. Пермь, Северная дамба (по направлению в центр города)	Стадия	Лист	Листов
Разработ	Неустроева				08.25		Р	1	1
Проверил	Васильев				08.25	Общие данные	ООО "АйТи-М"		
ГИП	Батов				08.25				

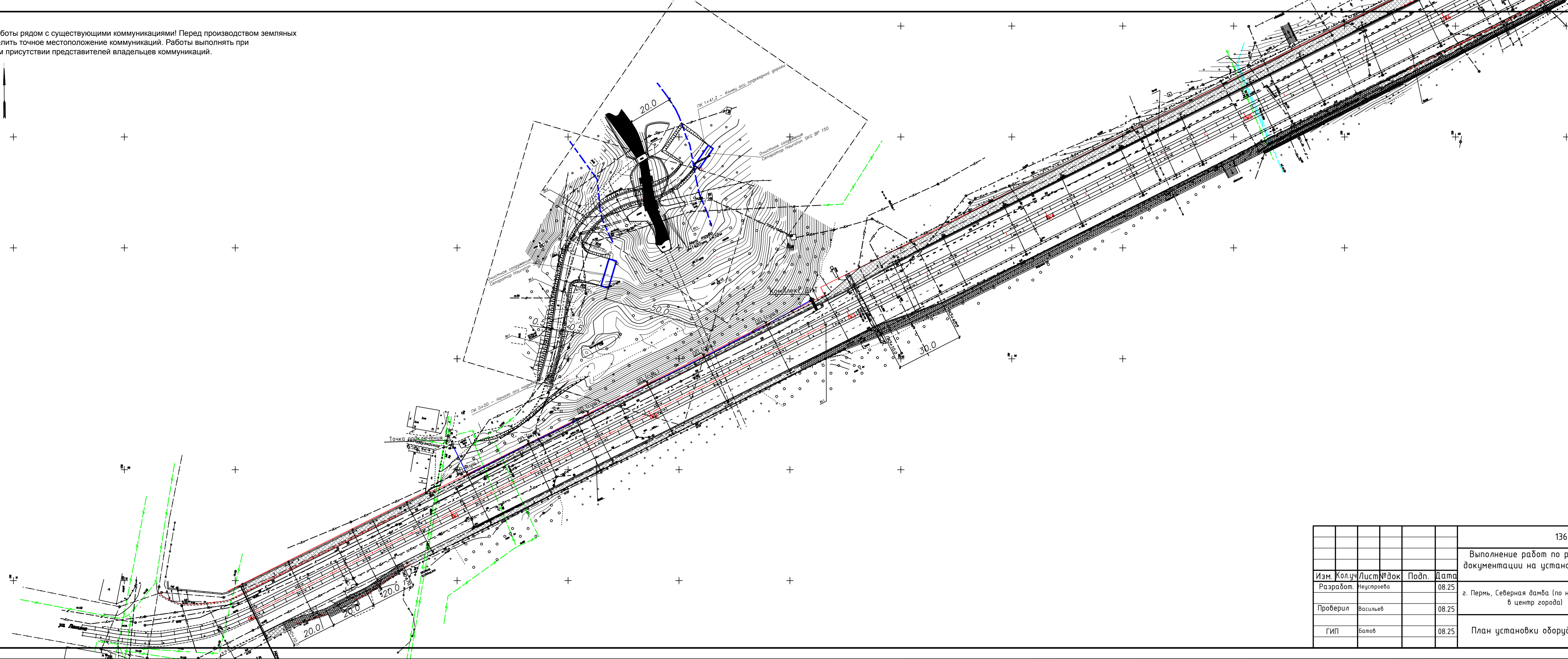

						136-2025-ДИТ-06			
						Выполнение работ по разработке технической (рабочей) документации на установку динамических информационных табло			
Изм.	Кол.уч	Лист	№ док	Подп.	Дата	г. Пермь, Северная дамба (по направлению в центр города)	Стадия	Лист	Листов
Разработ.		Неустроева			08.25		Р	1	1
Проверил		Васильев			08.25				
ГИП		Батов			08.25	План установки оборудования	ООО "Айту-М"		

Согласовано

Взам. инв. №

Подп. и дата

Инв. № подл.

Ведомость рабочих чертежей основного комплекта		
Лист	Наименование	Примечание
1	Общие данные	
2	Металлическая рама для установки ДИТ	
3	Стойка СК-1	
4	Консоль КН-1	
5	Ограждение ОГ-1, ОГ-2	
6	Каркас для ДИТ (КД-1)	
7	Стремянка СМ-1 с ограждением ОСМ-1	

Общие данные

1. Чертежи выполнены на основании:

- Технического задания по объекту: «Разработка проектной (рабочей документации) на установку (размещение) динамических информационных табло в рамках реализации мероприятия “Вендрение интеллектуальных транспортных систем”»;

2. Характеристики климатического района:

- район строительства – г.Пермь;
- климатический подрайон – IV по СП 131.13330.2012;
- расчетная температура наружного воздуха по СП 131.13330.2012: температура наиболее холодной пятидневки – минус 35°С;
- нормативная снеговая нагрузка – 250 кг/м2 (снеговой район – V по СП 20.13330.2016);
- нормативная ветровая нагрузка – 23кг/м2 (ветровой район – I по СП 20.13330.2016).

3. Конструктивная схема сооружения – рамная.

4. Технические решения, принятые в проекте, соответствуют требованиям норм, принятых на территории Российской Федерации и обеспечивают безопасную для жизни и здоровья людей эксплуатацию объекта при соблюдении экологических, санитарно-гигиенических, противопожарных и других мероприятий предусмотренных чертежами.

5. Перечень видов работ, для которых необходимо составлять акты освидетельствования скрытых работ:

- сварка элементов
- монтаж металлических конструкций
- монтаж конструкций на высокопрочных болтах
- антикоррозийная обработка металлических конструкций

6. Проект разработан для производства работ при положительных температурах. При производстве работ по Монтажу конструкций в зимних условиях учитывать требования соответствующих разделов СП 70.13330.2012, СП 82-101-98.

7. Все работы выполнять по проекту производства работ (ППР), разработанному подрядной организацией, утвержденному руководителем организации, производящей работы и согласованному со всеми заинтересованными лицами и организациями в соответствующем порядке.

8. Конструкцию Рамы смонтировать из готовых конструктивных элементов, изготовленных на заводе по чертежам данного проекта. Сталь основных элементов для изготовления металлоконструкций принять С345 по ГОСТ 27772-2021.

9. Конструкцию изготовить на заводе с заводской антикоррозионной защитой элементов, собрать на площадке при помощи болтовых соединений.

10. Сварные соединения на заводе-изготовителе принять полуавтоматическую в среде углекислого газа и аргона, сварочную проволоку принять СВ-08Г2С по ГОСТ 2246-70.

Перечень нормативной документации

Принятые в проекте решения соответствуют:

- ФЗ №123-ФЗ от 22.07.2008г «Технический регламент о требованиях пожарной безопасности»;
- ФЗ №384-ФЗ от 30.12.2009г. «Технический регламент о безопасности зданий и сооружений»
- СП 20.13330.2016 «Нагрузки и воздействия»;
- СП 70.13330.2012 «Несущие и ограждающие конструкции».
- СП 16.13330.2017 "Стальные конструкции"
- СП 63.13330.2018 "Железобетонные конструкции"
- СП 28.13330.2017 «Защита строительных конструкций от коррозии»;
- СП 48.13330.2011 Организация строительства;

Технические решения, принятые в проекте, соответствуют требованиям норм, принятых на территории Российской Федерации и обеспечивают безопасную для жизни и здоровья людей эксплуатацию объекта при соблюдении экологических, санитарно-гигиенических, противопожарных и других мероприятий предусмотренных чертежами.

Главный инженер проекта /Ис. Батов/

						136-2025-ДИТ-06.КМ				
						Разработка проектной (рабочей документации) на установку (размещение) динамических информационных табло в рамках реализации мероприятия “Вендрение интеллектуальных транспортных систем”.				
Изм.	Кол.уч.	Лист	№ док.	Подп.	Дата	г. Пермь, Северная дамба (по направлению в центр города)		Стадия	Лист	Листов
Разработ.		Неустроева			08.25			Р	1	7
Проверил		Васильев			08.25					
ГИП		Батов			08.25	Общие данные		000 “Аўтu-М”		

Копировал

А3

Металлическая рама для установки ДИТ

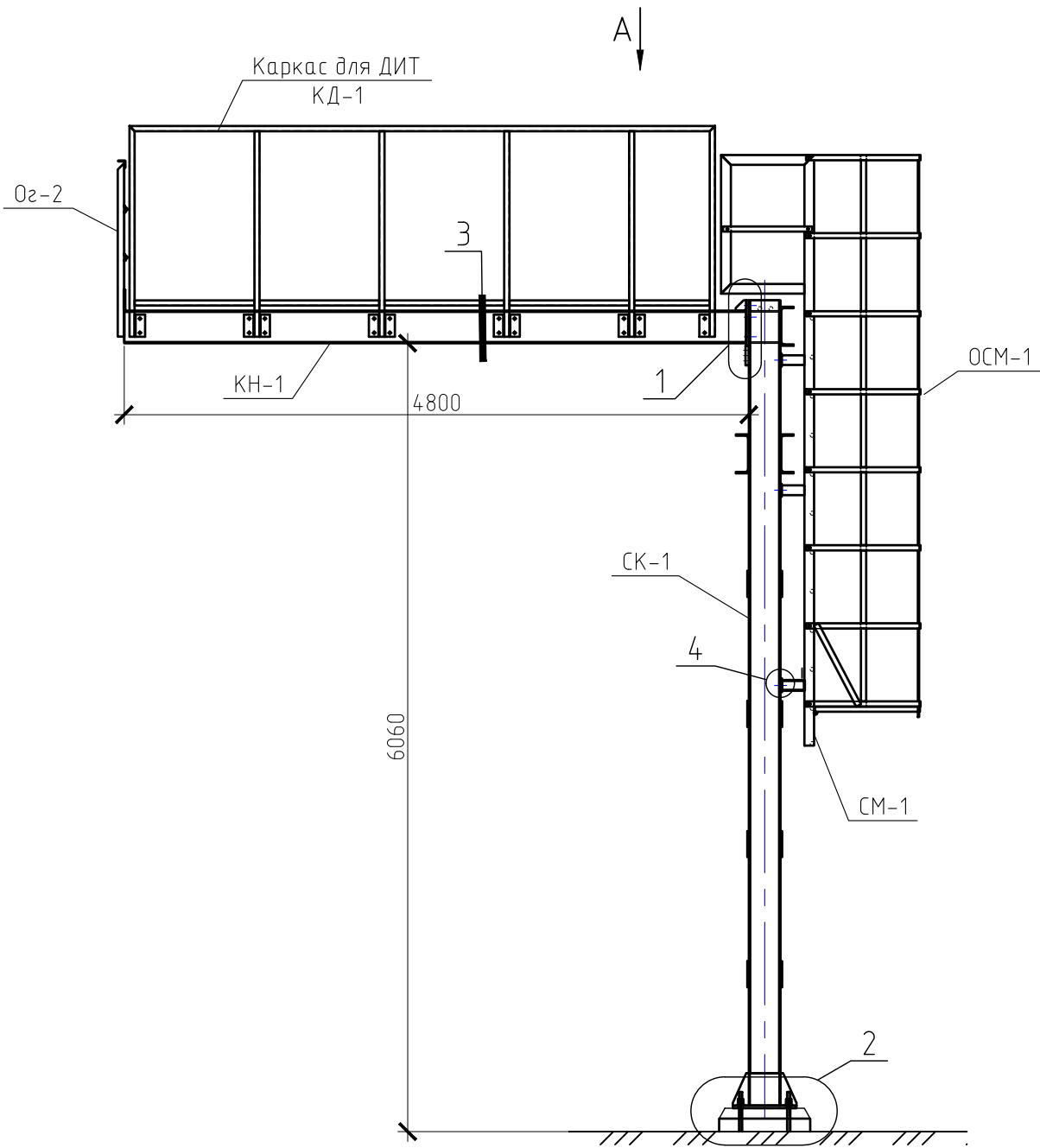

Вид А

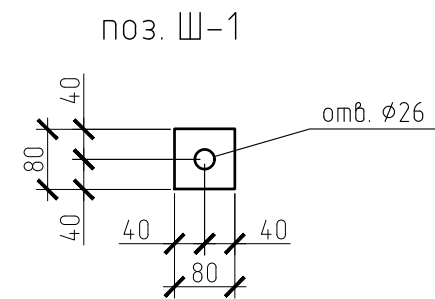
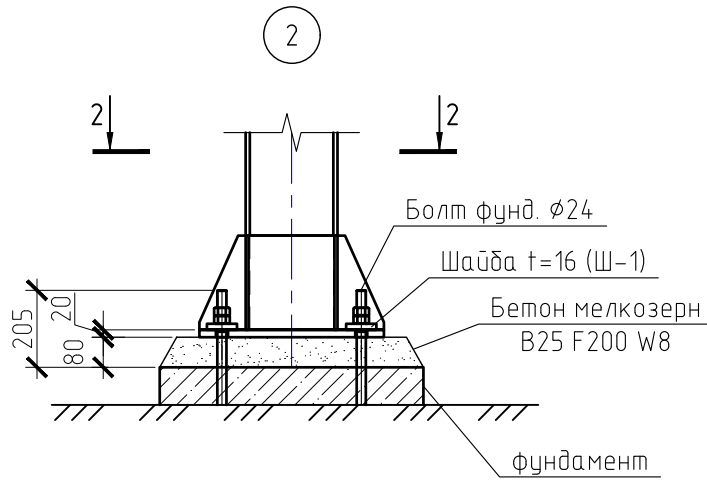
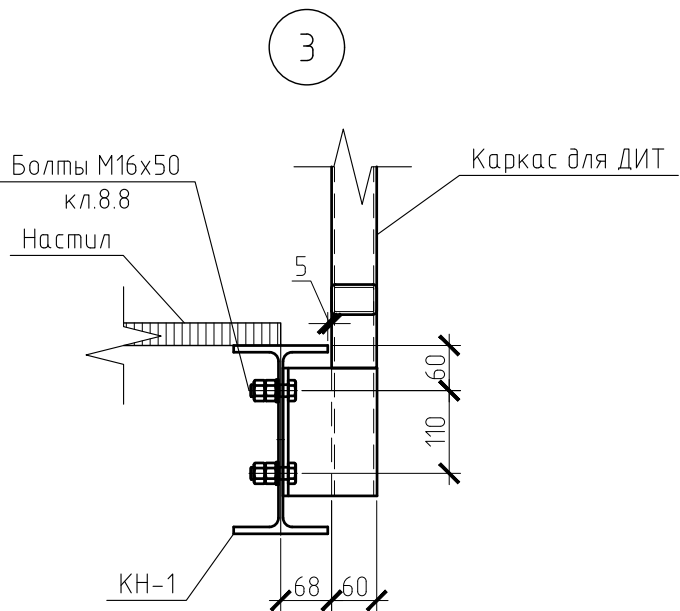
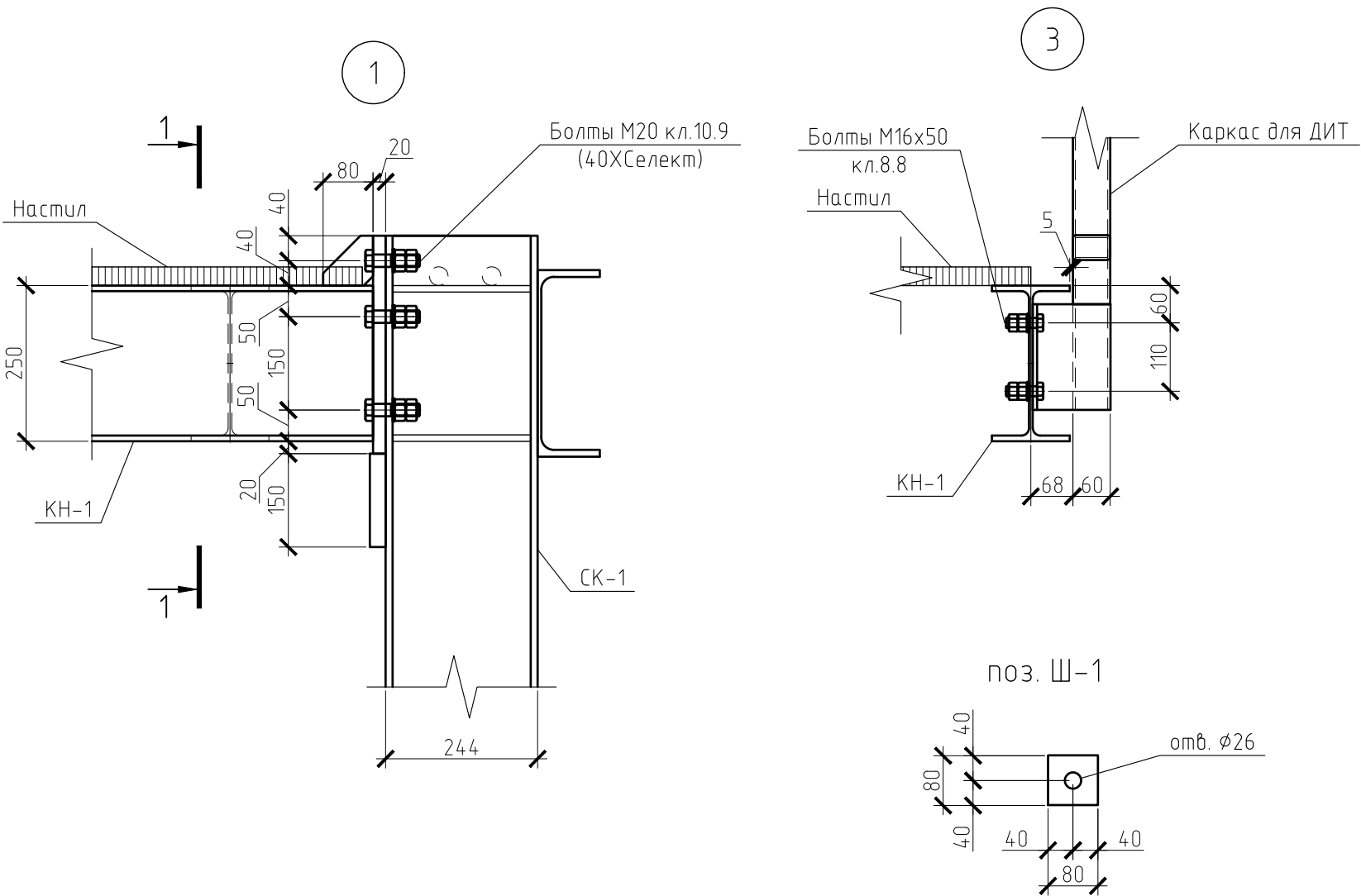
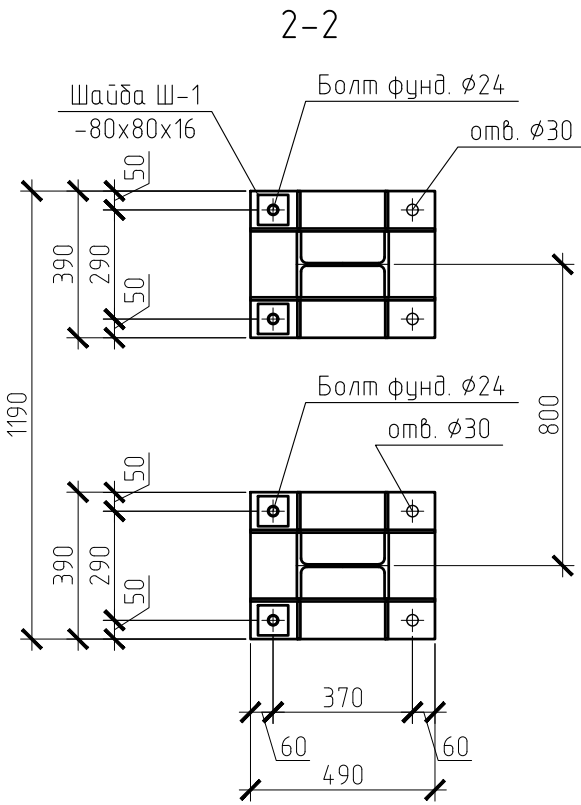
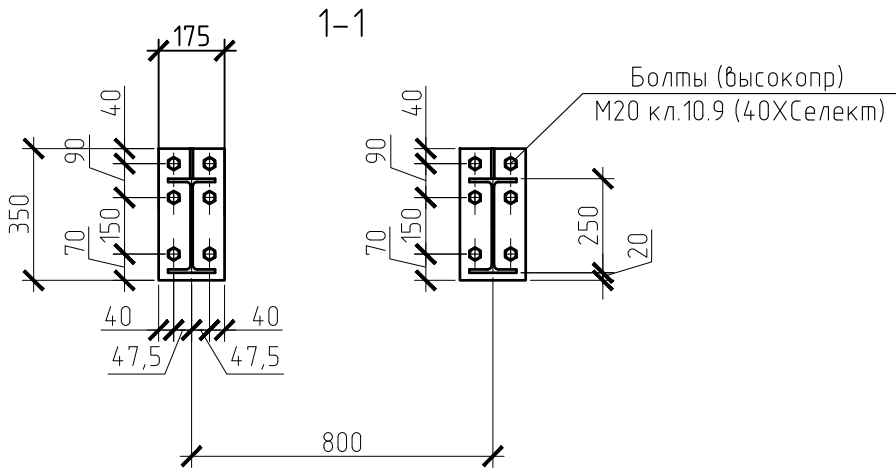
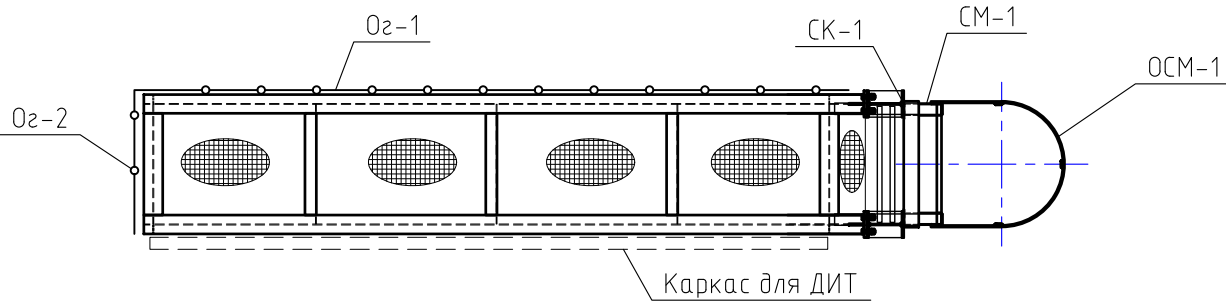

Спецификация элементов на Раму

Поз.	Обозначение	Наименование	Кол.	Масса, ед., кг	Примечание
СК-1	см. л.3	Стойка СК-1	1		
КН-1	см. л.4	Консоль КН-1	1		
ОГ-1	см. л.5	Ограждение ОГ-1	1		
ОГ-2	см. л.5	Ограждение ОГ-2	1		
КД-1	см. л.6	Каркас для ДИТ	1		
СМ-1	см. л.7	Стремянка СМ-1	1		
ОСМ-1	см. л.7	Ограждение стрмянки ОСМ-1	1		
	ГОСТ 7798-70	Болт М20x75.109.40Х"Селект"	12		Покрытие Zn
	ГОСТ 5915-70	Гайка М20	24		Покрытие Zn
	ГОСТ 11371-78	Шайба М20	12		Покрытие Zn
	ГОСТ 7798-70	Болт М16x50.88	36		Покрытие Zn
	ГОСТ 5915-70	Гайка М16	72		Покрытие Zn
	ГОСТ 11371-78	Шайба М16	36		Покрытие Zn
	ГОСТ 7798-70	Болт М16x55.58	6		Покр. Zn (крепл СМ-1)
	ГОСТ 5915-70	Гайка М16	12		Покр. Zn (крепл СМ-1)
	ГОСТ 11371-78	Шайба М16	6		Покр. Zn (крепл СМ-1)
	ГОСТ 7798-70	Болт М10x35.58	16		Покр. Zn (крепл ОСМ-1)
	ГОСТ 5915-70	Гайка М10	32		Покр. Zn (крепл ОСМ-1)
	ГОСТ 11371-78	Шайба М10	16		Покр. Zn (крепл ОСМ-1)
Ш-1	ГОСТ 19903-2015	Лист 5-ПН-16 ГОСТ 19903-2015 с 345 ГОСТ 21772-2021 80x80	8	0.8	6.43

- Антикоррозийная защита всех стальных деталей должна быть выполнена методом горячего цинкования. Все части конструкций должны иметь антикоррозийную защиту, которая должна быть нанесена в заводских условиях.
- Данный раздел см. совместно с разделом КЖ.0
- Сварные соединения выполнить на заводе-изготовителе. Принять полуавтоматическую в среде углекислого газа и аргона, сварочную проволоку принять СВ-08Г2С по ГОСТ 2246-70.
- На строительной площадке все соединения приняты болтовыми. Все метизы указаны на данном листе.
- Сварные швы по ГОСТ 14771-76. Контроль сварных швов визуальный (для швов 3 категории)
- Следы окалины и коррозии на поверхностях недопустимы. Сварные швы зачистить от шлака и брызг, подрезы и наплывы недопустимы.

						136-2025-ДИТ-06.КМ			
						Разработка проектной (рабочей документации) на установку (размещение) динамических информационных табло в рамках реализации мероприятия "Внедрение интеллектуальных транспортных систем"			
Изм.	Кол.уч.	Лист	№ док.	Подп.	Дата	г. Пермь, Северная дамба (по направлению в центр города)	Стадия	Лист	Листов
Разработ.		Неустроева			08.25		Р	2	7
Проверил		Васильев			08.25				
ГИП		Батов			08.25	Металлическая рама для установки ДИТ	ООО "Айту-М"		

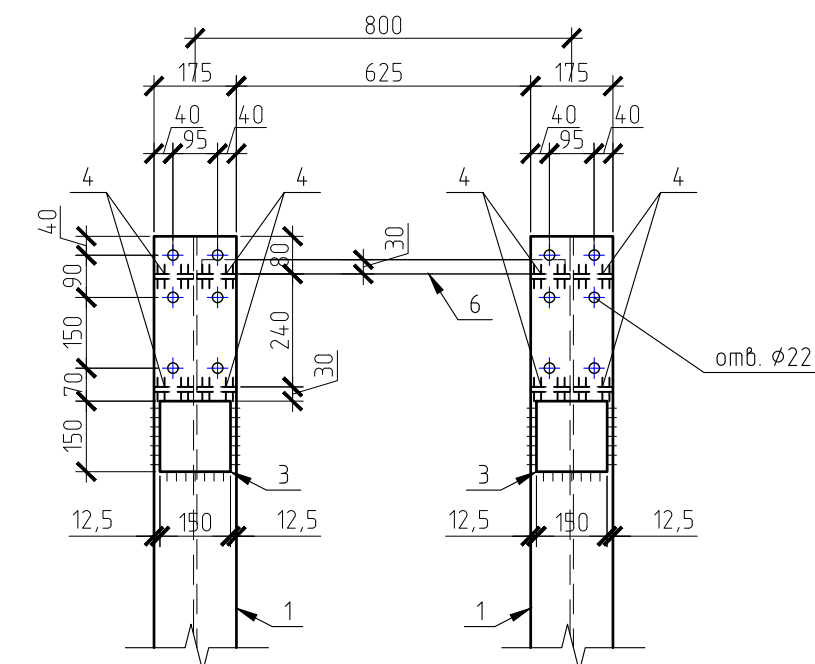
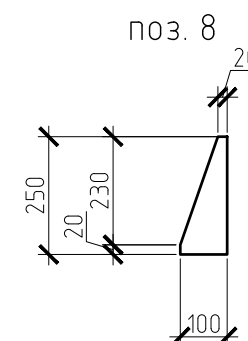
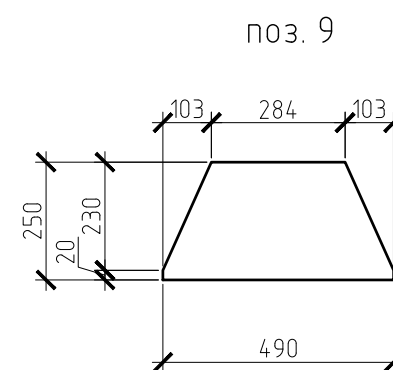
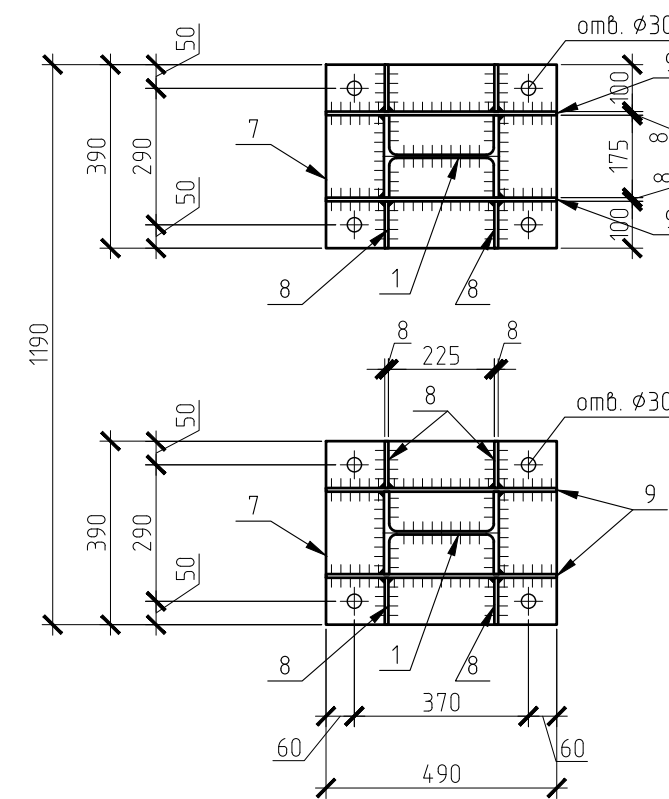
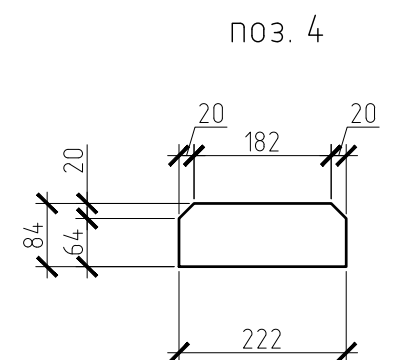
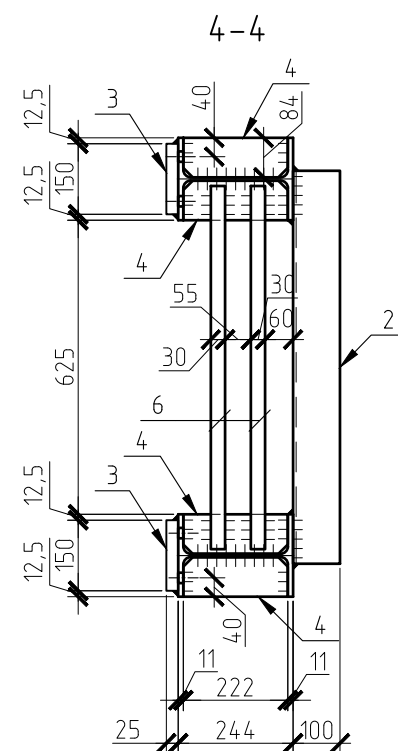
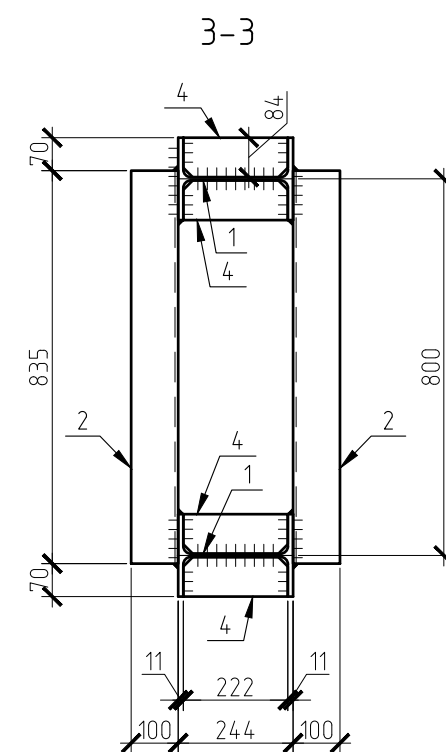
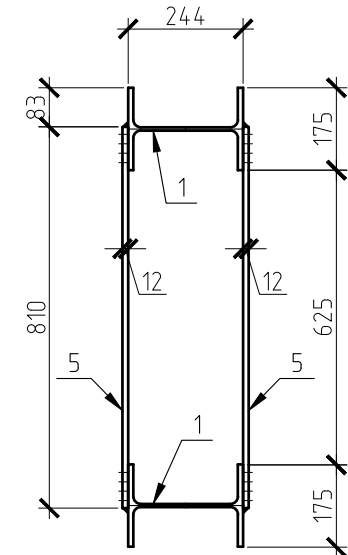
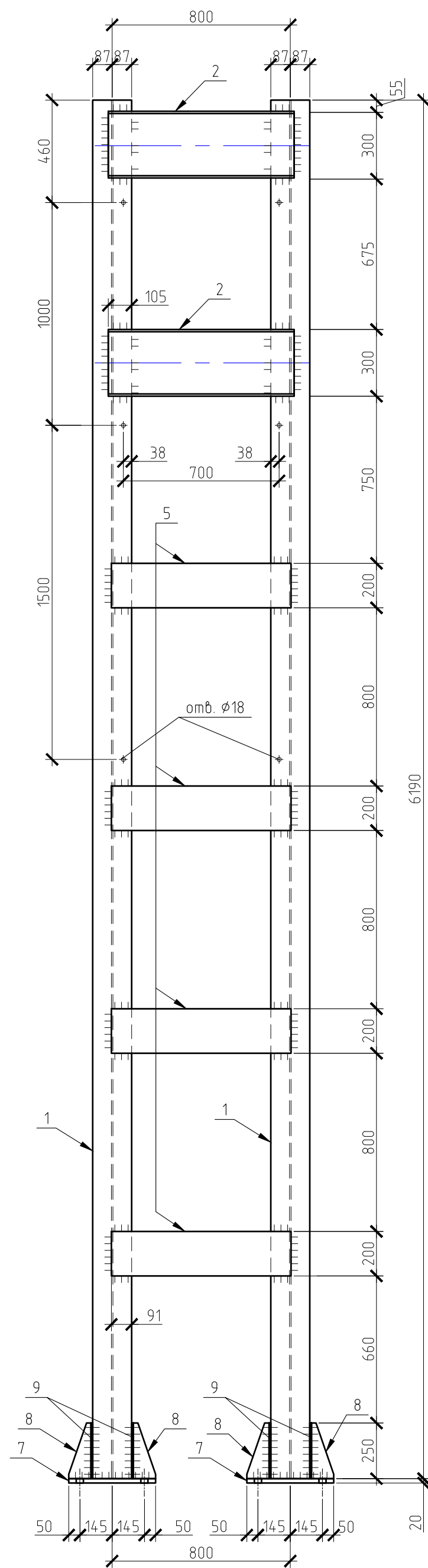

Поз.	Обозначение	Наименование	Кол.	Масса, ед., кг	Примечание
		<u>СК-1</u>	1	885.91	
1	СТО АСЧМ 20-93	Двутавр 25Ш1 L=6190 (С345)	2	272.98	545.96
2	ГОСТ 8240-97	Швеллер 30П L=835 (С345)	3	26.55	79.66
3	ГОСТ 19903-2015	Лист ^{Б-ПН-25 ГОСТ 19903-2015} _{С345 ГОСТ 27772-2021} 150x150	2	4.42	8.83
4	ГОСТ 19903-2015	Лист ^{Б-ПН-10 ГОСТ 19903-2015} _{С345 ГОСТ 27772-2021} 222x84	16	1.46	23.42
5	ГОСТ 19903-2015	Лист ^{Б-ПН-12 ГОСТ 19903-2015} _{С345 ГОСТ 27772-2021} 200x810	8	15.26	122.08
6	ГОСТ 10704-91	Труба $\varnothing 30 \times 2.5$ L=770 (С255)	2	1.31	2.62
		Заглушка на трубу $\varnothing 30$ мм (пластик)	4		
7	ГОСТ 19903-2015	Лист ^{Б-ПН-20 ГОСТ 19903-2015} _{С345 ГОСТ 27772-2021} 490x390	2	30	60.01
8	ГОСТ 19903-2015	Лист ^{Б-ПН-8 ГОСТ 19903-2015} _{С345 ГОСТ 27772-2021} 490x250	4	7.69	30.77
9	ГОСТ 19903-2015	Лист ^{Б-ПН-8 ГОСТ 19903-2015} _{С345 ГОСТ 27772-2021} 250x100	8	1.57	12.56

1. Основные технические указания – см. л.2.
2. Марка стали конструкций указана в соответствии с ГОСТ 27772-2021

						136-2025-ДИТ-06.КМ			
						Разработка проектной (рабочей документации) на установку (размещение) динамических информационных табло в рамках реализации мероприятия "Вендрение интеллектуальных транспортных систем"			
Изм.	Кол.уч.	Лист	№ док.	Подп.	Дата	г. Пермь, Северная дамба (по направлению в центр города)	Страница	Лист	Листов
Разработ.		Неустроеба			08.25		Р	3	7
Проверил		Васильев			08.25				
ГИП		Батов			08.25				
						Стойка СК-1	ООО "Айту-М"		

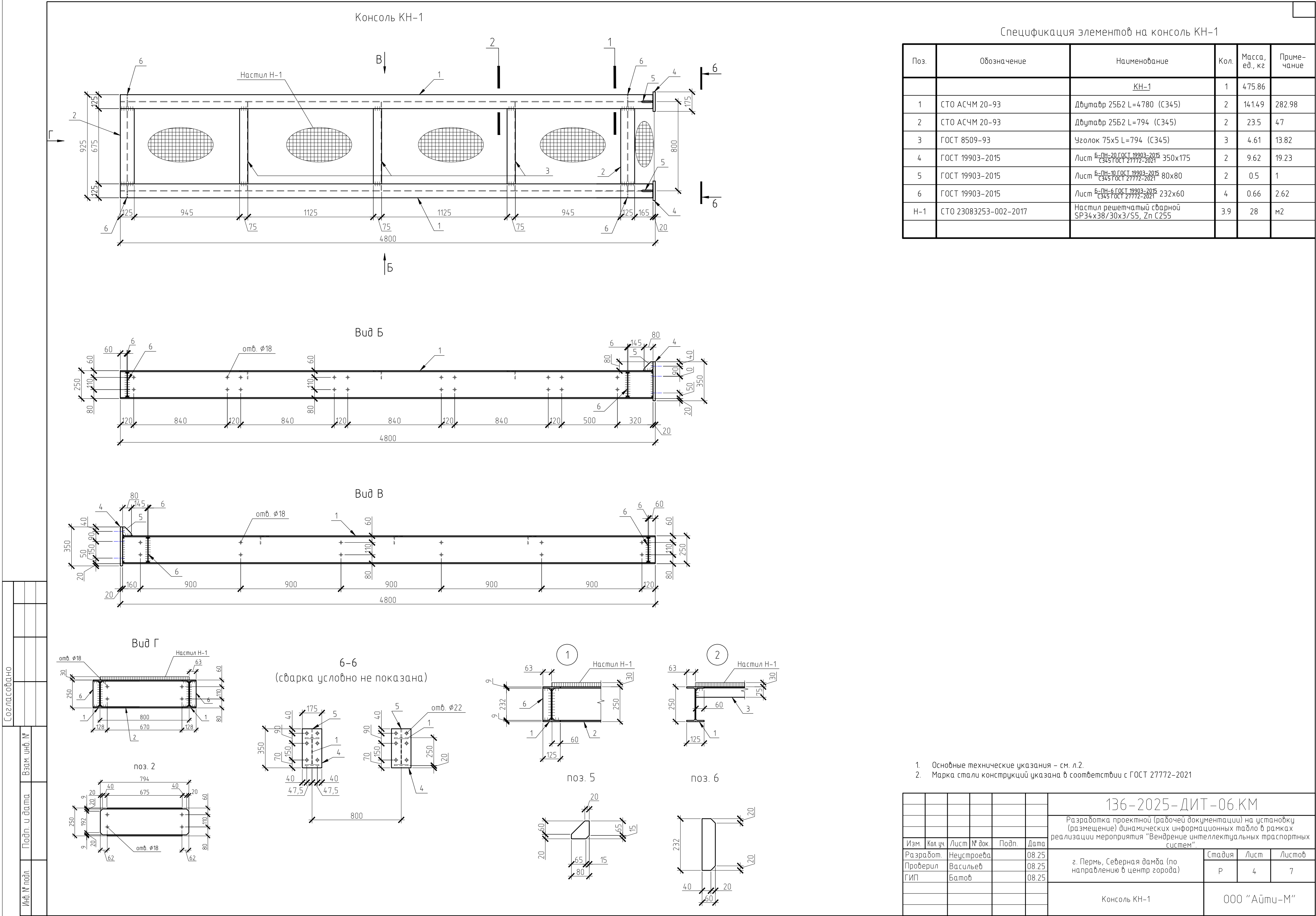

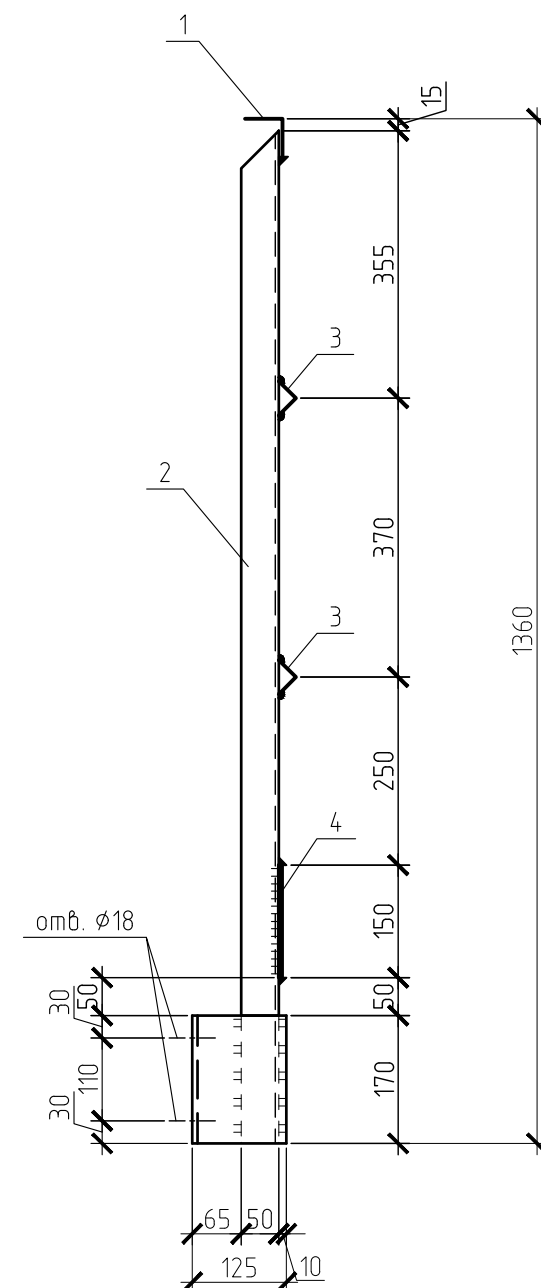
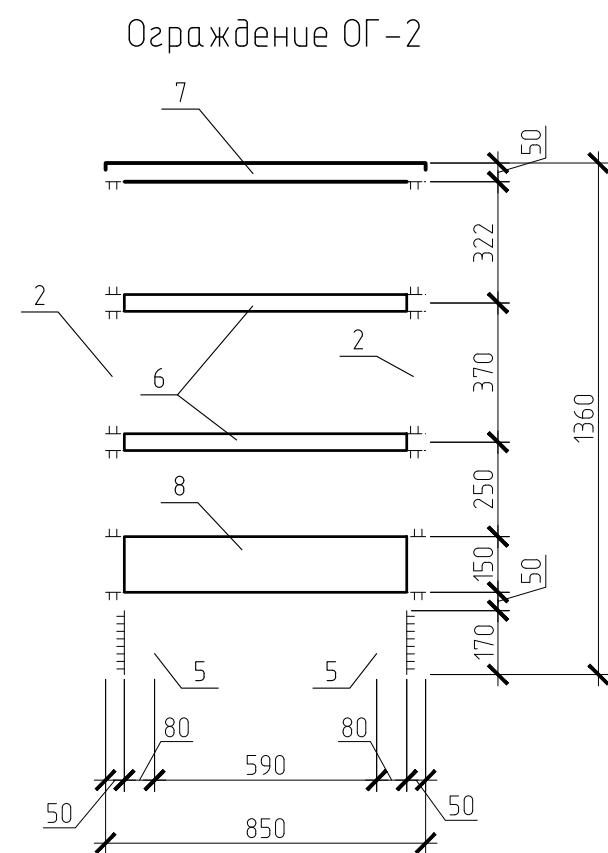
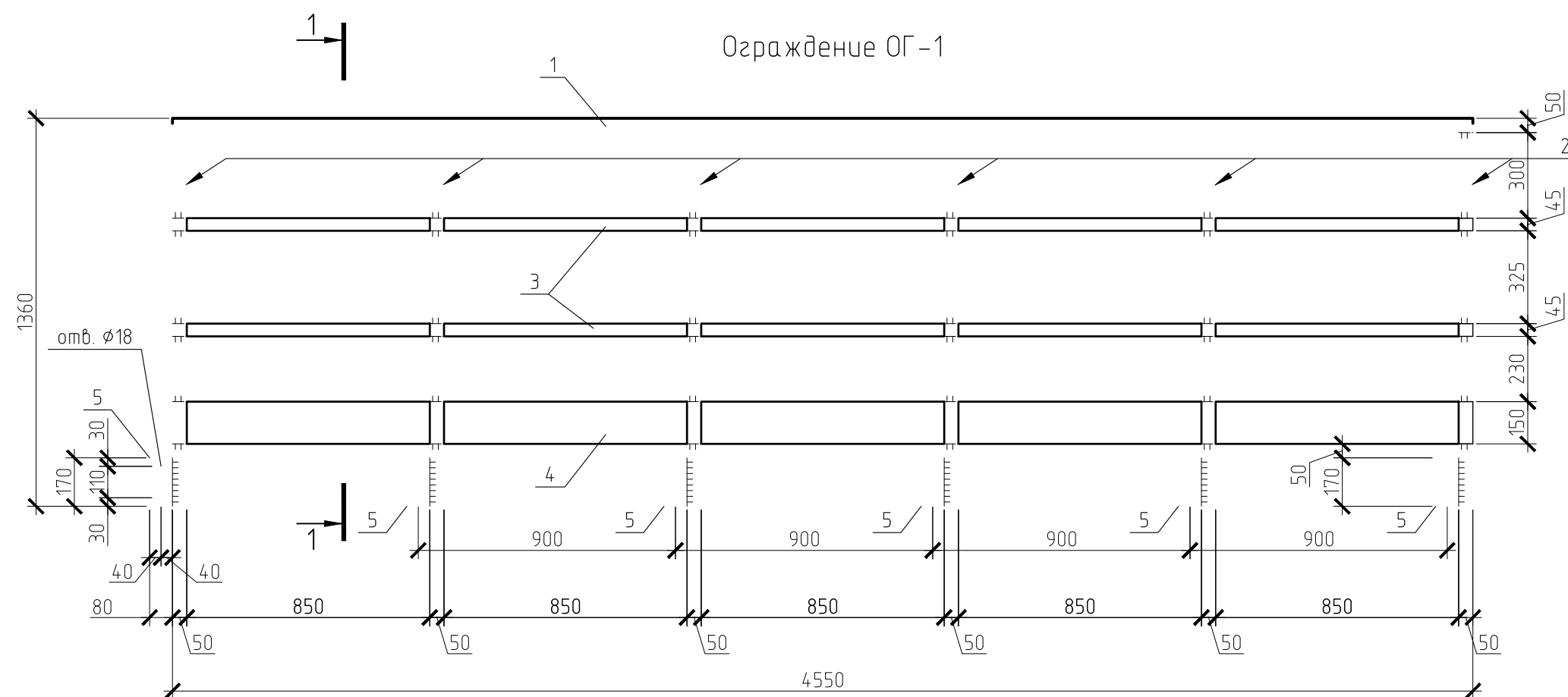

Поз.	Обозначение	Наименование	Кол.	Масса	Примечание
		<u>Ограждение ОГ1</u>	1	97,65	
1	ГОСТ 8509-93	Уголок 50х50х5 L=4550 мм (С255)	1	17,15	17,15
2	ГОСТ 8509-93	Уголок 50х50х5 L=1345 мм (С255)	6	5,07	30,42
3	ГОСТ 8509-93	Уголок 32х32х4 L=4550 мм (С255)	2	8,69	17,38
4	ГОСТ 19903-2015	Лист -4х150х4550 (С255)	1	21,43	21,43
5	ГОСТ 8510-86	Уголок 125х80х7 L=170 мм (С255)	6	1,88	11,26
		<u>Ограждение ОГ2</u>	1	26,23	
6	ГОСТ 8509-93	Уголок 32х32х4 L=850 мм (С255)	2	1,62	3,25
7	ГОСТ 8509-93	Уголок 50х50х5 L=1350 мм (С255)	1	5,09	5,09
8	ГОСТ 8509-93	Лист -4х150х850 (С255)	1	4	4
2	ГОСТ 8509-93	Уголок 50х50х5 L=1345 мм (С255)	2	5,07	10,14
5	ГОСТ 8510-86	Уголок 125х80х7 L=170 мм (С255)	2	1,88	3,75

1.

Основные технические указания – см. л.2.

2.

Марка стали конструкций указана в соответствии с ГОСТ 27772-2021

						136-2025-ДИТ-06.КМ			
						Разработка проектной (рабочей документации) на установку (размещение) динамических информационных табло в рамках реализации мероприятия "Вендрение интеллектуальных транспортных систем".			
Изм.	Кол.уч.	Лист	№ док.	Подп.	Дата	г. Пермь, Северная дамба (по направлению в центр города)	Стадия	Лист	Листов
Разработ.		Неустроева			08.25		Р	5	7
Проверил		Васильев			08.25				
ГИП		Батов			08.25				
						Ограждение ОГ-1, ОГ-2	ООО "Айту-М"		

Каркас для ДИТ (КД-1)

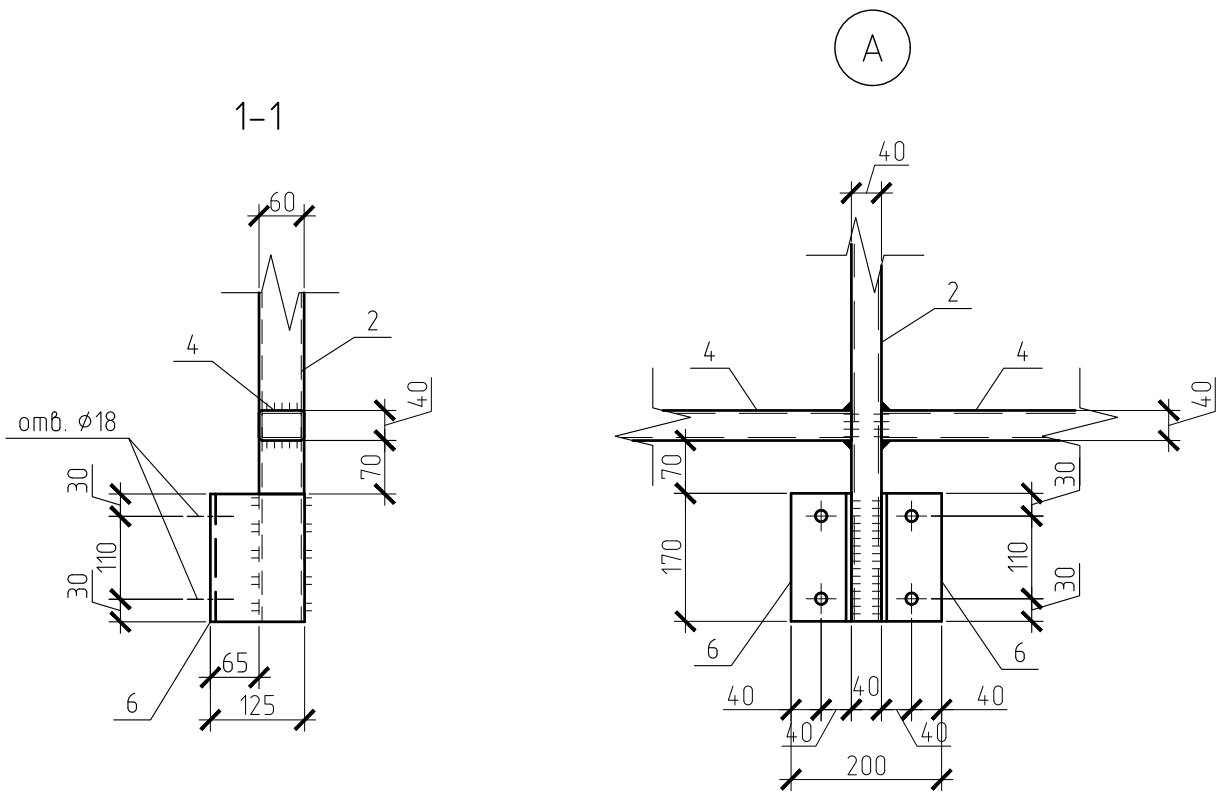
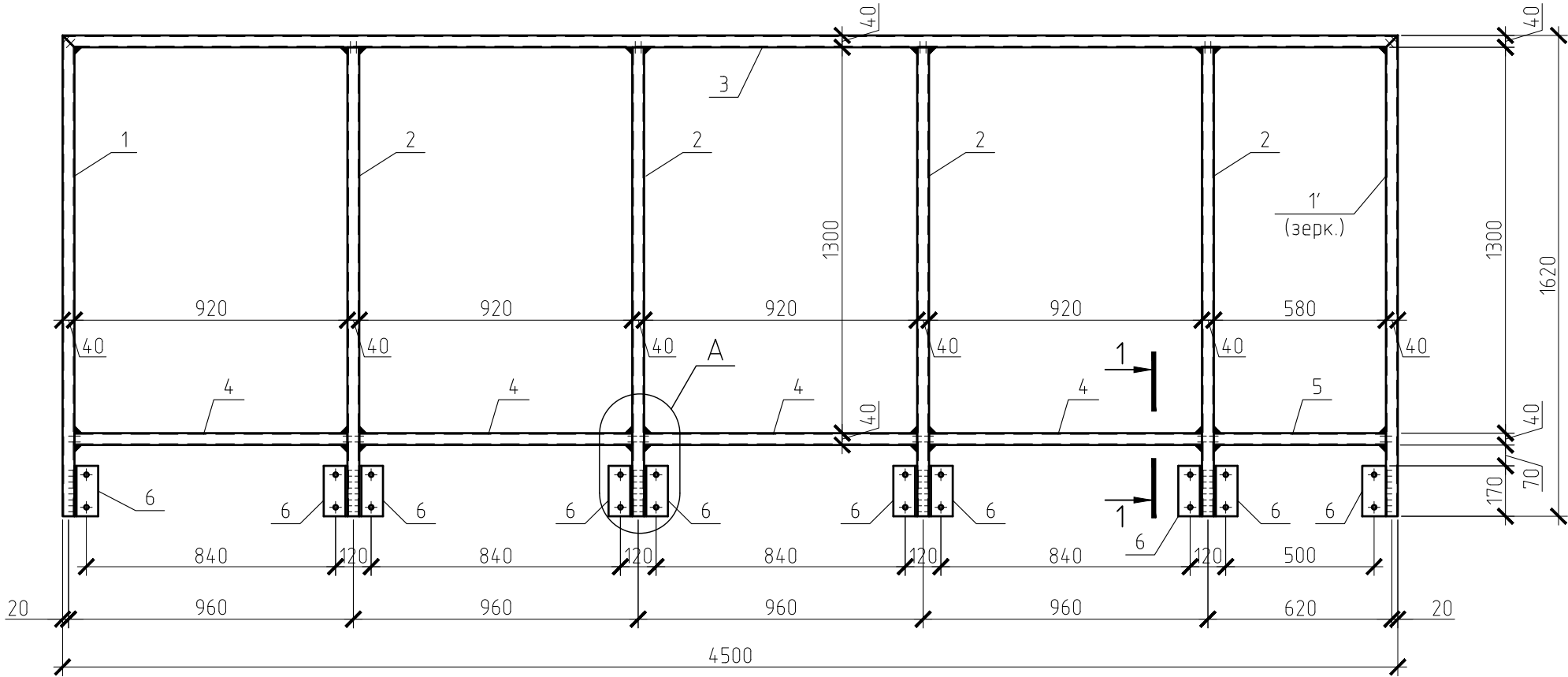

Спецификация элементов на каркас КД-1

Поз.	Обозначение	Наименование	Кол.	Масса	Примечание
		КД-1	1	118,61	
1	ГОСТ 30245-2003	Труба 60х40х4 L=1620 мм (С255)	2	8,83	17,66
2	ГОСТ 30245-2003	Труба 60х40х4 L=1580 мм (С255)	4	8,61	34,44
3	ГОСТ 30245-2003	Труба 60х40х4 L=4500 мм (С255)	1	24,53	24,53
4	ГОСТ 30245-2003	Труба 60х40х4 L=920 мм (С255)	4	5,01	20,06
5	ГОСТ 30245-2003	Труба 60х40х4 L=580 мм (С255)	1	3,16	3,16
6	ГОСТ 8510-86	Уголок 125х80х7 L=170 мм (С255)	10	1,88	18,77

- Основные технические указания – см. л.2.
- Марка стали конструкций указана в соответствии с ГОСТ 27772-2021

						136-2025-ДИТ-06.КМ			
						Разработка проектной (рабочей документации) на установку (размещение) динамических информационных табло в рамках реализации мероприятия "Внедрение интеллектуальных транспортных систем".			
Изм.	Кол.уч.	Лист	№ док.	Подп.	Дата	г. Пермь, Северная дамба (по направлению в центр города)	Стадия	Лист	Листов
Разработ.		Неустроева			08.25		Р	6	7
Проверил		Васильев			08.25				
ГИП		Батов			08.25	Каркас для ДИТ (КД-1)		ООО "Айту-М"	

Стремянка СМ-1 с ограждением ОСМ-1

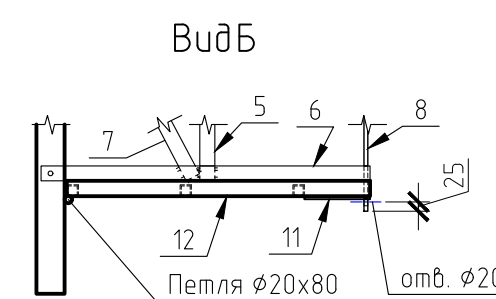
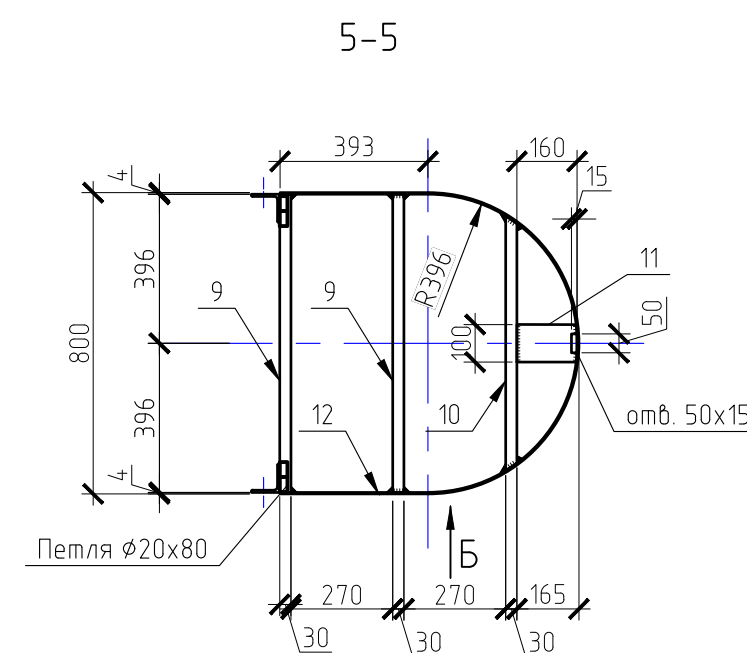
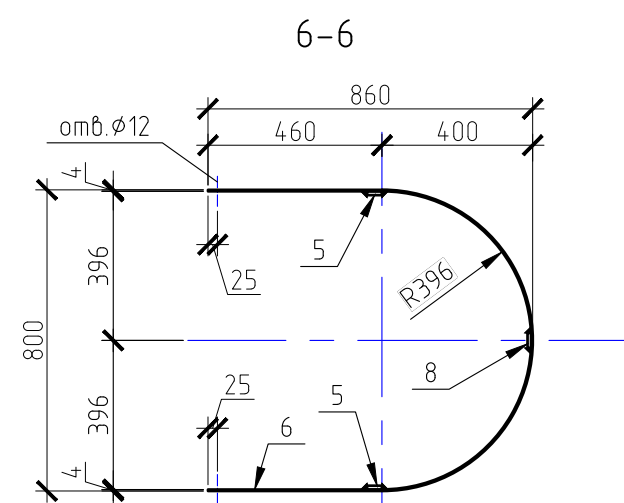
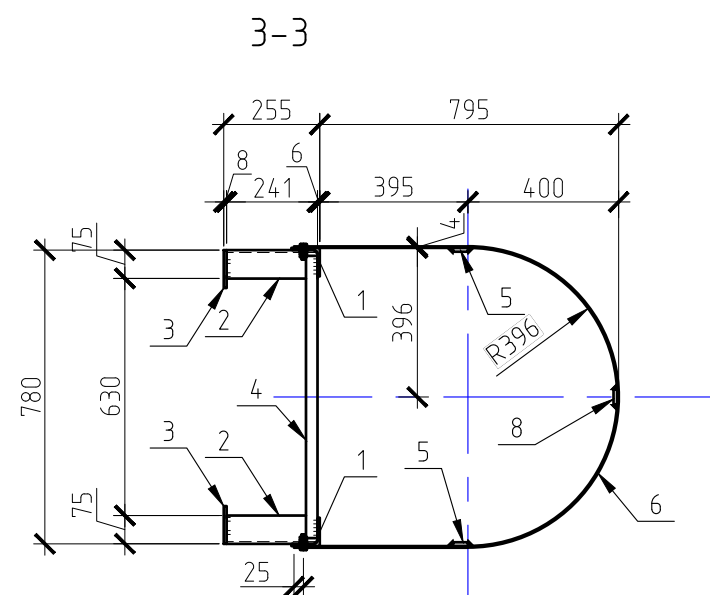
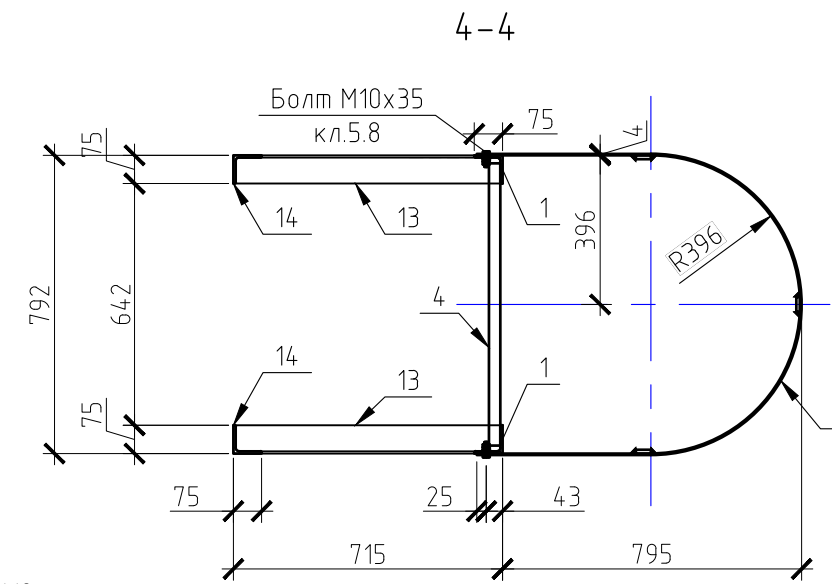
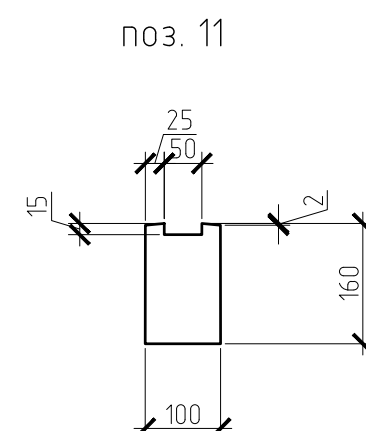
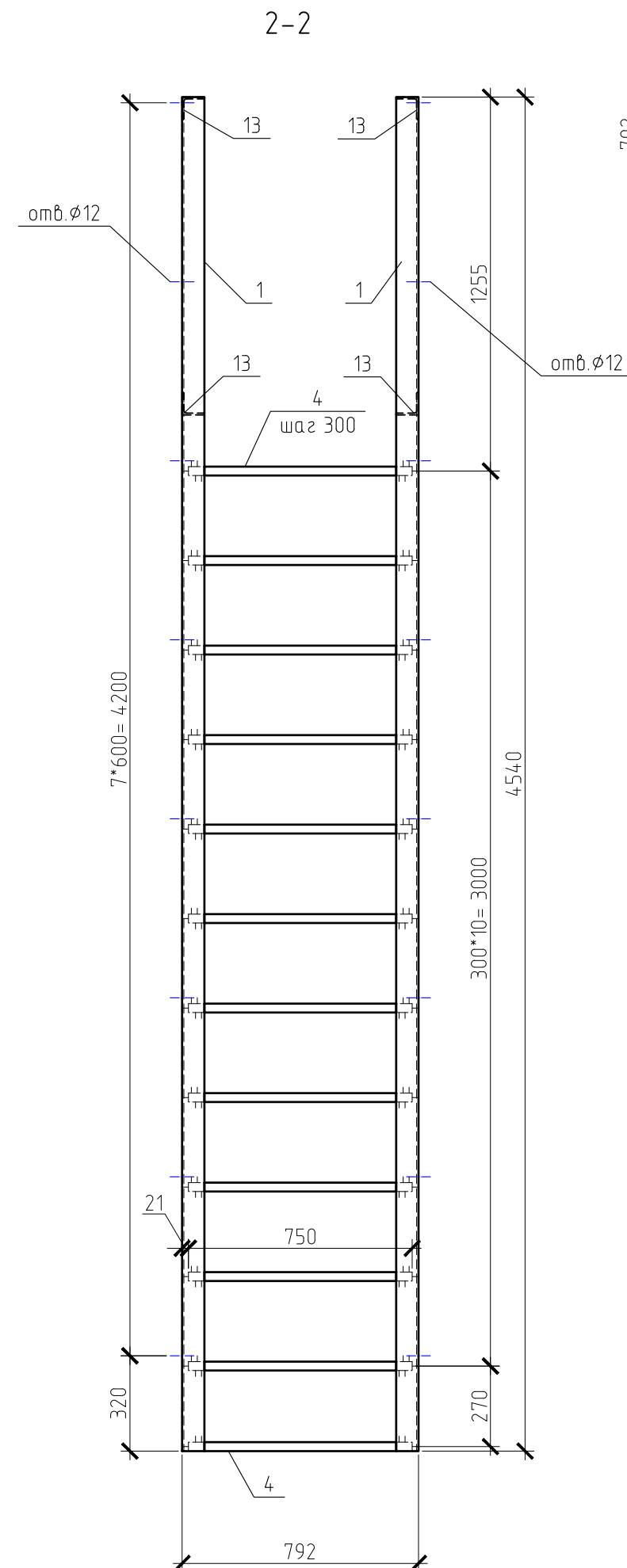
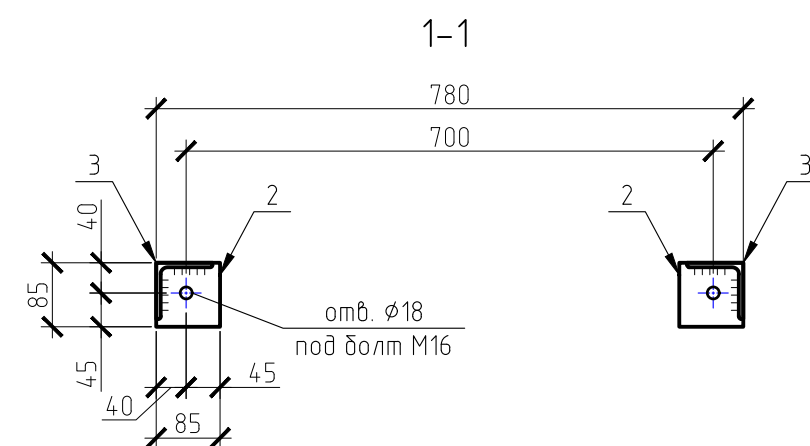
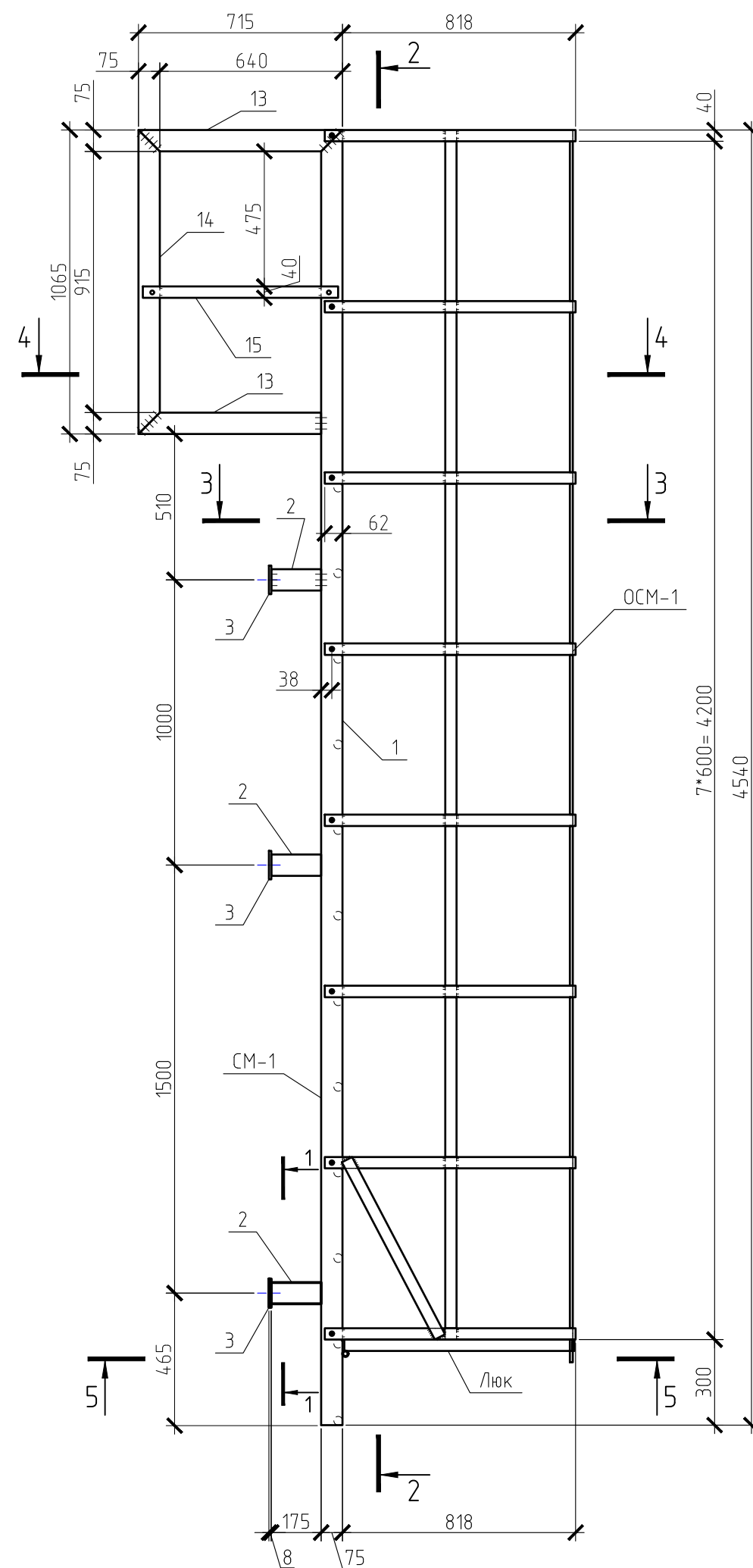

Ограждение ОСМ-1

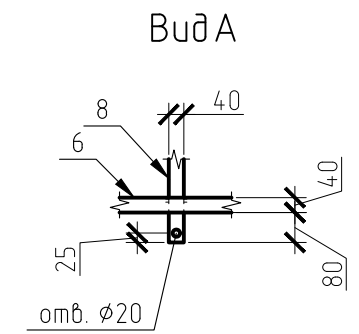
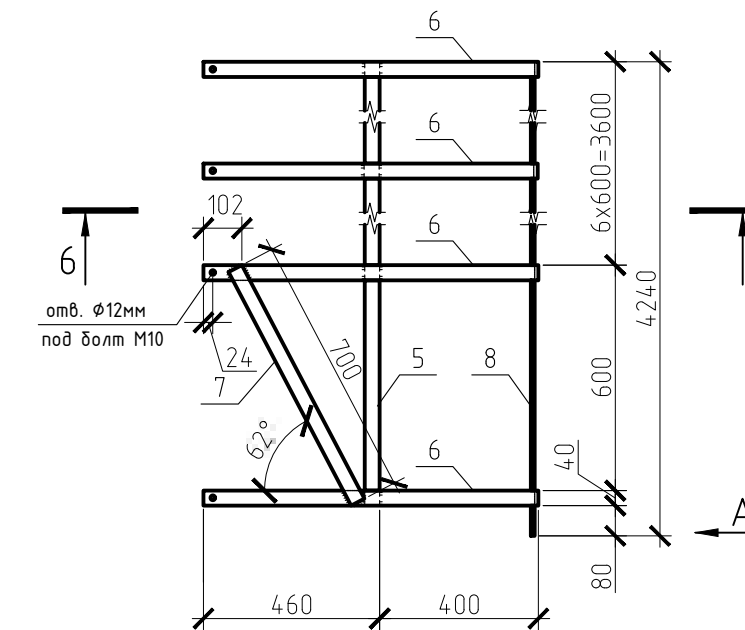

Спецификация элементов на стремянку СМ-1 с ограждением ОСМ-1

Поз.	Обозначение	Наименование	Кол.	Масса, ед., кг	Примечание
		<u>СМ-1</u>	1	107.44	
1	ГОСТ 8509-93	Чголок 75х5 L=4540 (C255)	2	26.33	52.66
2	ГОСТ 8509-93	Чголок 75х5 L=175 (C255)	6	1.01	6.09
3	ГОСТ 19903-2015	Лист Б-ПН-8 ГОСТ 19903-2015 C255 ГОСТ 27772-2021 85х85	6	0.45	2.72
4	ГОСТ 10704-91	Труба $\varnothing 30 \times 2.5$ L=750 (C245)	12	1.27	15.3
		Заглушка на трубу $\varnothing 30$ мм (пластик)	24		
13	ГОСТ 8509-93	Чголок 75х5 L=715 (C255)	4	4.15	16.59
14	ГОСТ 8509-93	Чголок 75х5 L=1065 (C255)	2	6.18	12.35
15	ГОСТ 19903-2015	Лист Б-ПН-4 ГОСТ 19903-2015 C255 ГОСТ 27772-2021 685х40	2	0.86	1.72
		<u>Ограждение ОСМ-1</u>	1	48.28	
5	ГОСТ 19903-2015	Лист Б-ПН-4 ГОСТ 19903-2015 C255 ГОСТ 27772-2021 4240х40	2	5.33	10.65
6	ГОСТ 19903-2015	Лист Б-ПН-4 ГОСТ 19903-2015 C255 ГОСТ 27772-2021 2180х40	8	2.74	21.9
7	ГОСТ 19903-2015	Лист Б-ПН-4 ГОСТ 19903-2015 C255 ГОСТ 27772-2021 700х40	2	0.88	1.76
8	ГОСТ 19903-2015	Лист Б-ПН-4 ГОСТ 19903-2015 C255 ГОСТ 27772-2021 4320х40	1	5.43	5.43
9	ГОСТ 8639-82	Труба 30х30х3 L=792 мм (C255)	2	1.92	3.83
10	ГОСТ 8639-82	Труба 30х30х3 L=677 мм (C255)	1	1.64	1.64
11	ГОСТ 19903-2015	Лист Б-ПН-4 ГОСТ 19903-2015 C255 ГОСТ 27772-2021 160х100	1	0.5	0.5
12	ГОСТ 19903-2015	Лист Б-ПН-4 ГОСТ 19903-2015 C255 ГОСТ 27772-2021 2045х40	1	2.57	2.57

1. Основные технические указания – см. л.2.
2. Марка стали конструкций указана в соответствии с ГОСТ 27772-2021

						136-2025-ДИТ-06.КМ			
						Разработка проектной (рабочей документации) на установку (размещение) динамических информационных табло в рамках реализации мероприятия "Вендрение интеллектуальных транспортных систем".			
Изм.	Кол.уч.	Лист	№ док.	Подп.	Дата	г. Пермь, Северная дамба (по направлению в центр города)	Стадия	Лист	Листов
Разработ.		Неустроева			08.25		Р	7	7
Проверил		Васильев			08.25				
ГИП		Батов			08.25				
						Стремянка СМ-1 с ограждением ОСМ-1	ООО "Айту-М"		

Ведомость рабочих чертежей основного комплекта

Лист	Наименование	Примечание
1	Общие данные	
2	Фундамент ФМ-1	
3	Свая СВ-1	

- Общие данные
1.

Чертежи выполнены на основании:
 - Технического задания по объекту: «Разработка проектной (рабочей документации) на установку (размещение) динамических информационных табло в рамках реализации мероприятия “Вендрение интеллектуальных транспортных систем”»;
2.

Характеристики климатического района:
 - район строительства – г.Пермь;
 - климатический подрайон – IV по СП 131.13330.2012;
 - расчетная температура наружного воздуха по СП 131.13330.2012: температура наиболее холодной пятидневки – минус 35°С;
 - нормативная снеговая нагрузка – 250 кг/м2 (снеговой район – V по СП 20.13330.2016);
 - нормативная ветровая нагрузка – 23кг/м2 (ветровой район – I по СП 20.13330.2016).
3.

Конструктивная схема сооружения – рамная.
4.

Технические решения, принятые в проекте, соответствуют требованиям норм, принятых на территории Российской Федерации и обеспечивают безопасную для жизни и здоровья людей эксплуатацию объекта при соблюдении экологических, санитарно-гигиенических, противопожарных и других мероприятий предусмотренных чертежами.
5.

Перечень видов работ, для которых необходимо составлять акты освидетельствования скрытых работ:
 - устройство свай
 - армирование конструкций, устройство закладных деталей (анкерных блоков)
 - бетонирование конструкций
 - антикоррозийная обработка металлических конструкций
6.

Проект разработан для производства работ при положительных температурах. При производстве работ по Монтажу конструкций в зимних условиях учитывать требования соответствующих разделов СП 70.13330.2012, СП 82-101-98.
7.

Все работы выполнять по проекту производства работ (ППР), разработанному подрядной организацией, утвержденному руководителем организации, производящей работы и согласованному со всеми заинтересованными лицами и организациями в соответствующем порядке.
8.

Конструкцию рамы смонтировать из готовых конструктивных элементов, изготовленных на заводе.
9.

Конструкцию изготовить на заводе с заводской антикоррозионной защитой элементов, собрать на площадке при помощи болтовых соединений.
10.

Монтажную сварку, а также сварные соединения на заводе-изготовителе принять полуавтоматическую в среде углекислого газа и аргона, сварочную проволоку принять СВ-08Г2С по ГОСТ 2246-70.
11.

Все места монтажной сварки после монтажа элементов необходимо окрашивать аналогично основному покрытию металлоконструкций.

Перечень нормативной документации

- Принятые в проекте решения соответствуют:
- ФЗ №123-ФЗ от 22.07.2008г «Технический регламент о требованиях пожарной безопасности»;
- ФЗ №384-ФЗ от 30.12.2009г. «Технический регламент о безопасности зданий и сооружений»
- СП 20.13330.2016 «Нагрузки и воздействия»;
- СП 70.13330.2012 «Несущие и ограждающие конструкции».
- СП 16.13330.2017 "Стальные конструкции"
- СП 63.13330.2018 "Железобетонные конструкции"
- СП 28.13330.2017 «Защита строительных конструкций от коррозии»;
- СП 48.13330.2011 Организация строительства;

Технические решения, принятые в проекте, соответствуют требованиям норм, принятых на территории Российской Федерации и обеспечивают безопасную для жизни и здоровья людей эксплуатацию объекта при соблюдении экологических, санитарно-гигиенических, противопожарных и других мероприятий предусмотренных чертежами.

Главный инженер проекта

/И.С. Батов/

						136-2025-ДИТ-06.КЖ			
						Разработка проектной (рабочей документации) на установку (размещение) динамических информационных табло в рамках реализации мероприятия “Вендрение интеллектуальных транспортных систем”.			
Изм.	Кол.уч.	Лист	№ док.	Подп.	Дата	г. Пермь, Северная дамба (по направлению в центр города)	Стадия	Лист	Листов
Разработ.		Неустроева			08.25		Р	1	3
Проверил		Васильев			08.25				
ГИП		Батов			08.25	Общие данные	ООО “Аўту-М”		

Согласовано					
Инф. № подл.	Подп. и дата	Взам. инб. №			

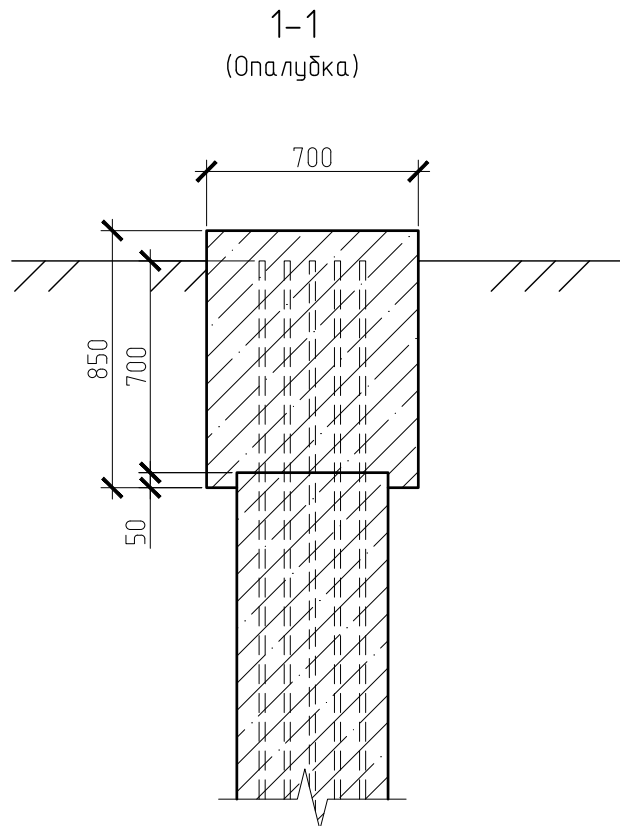
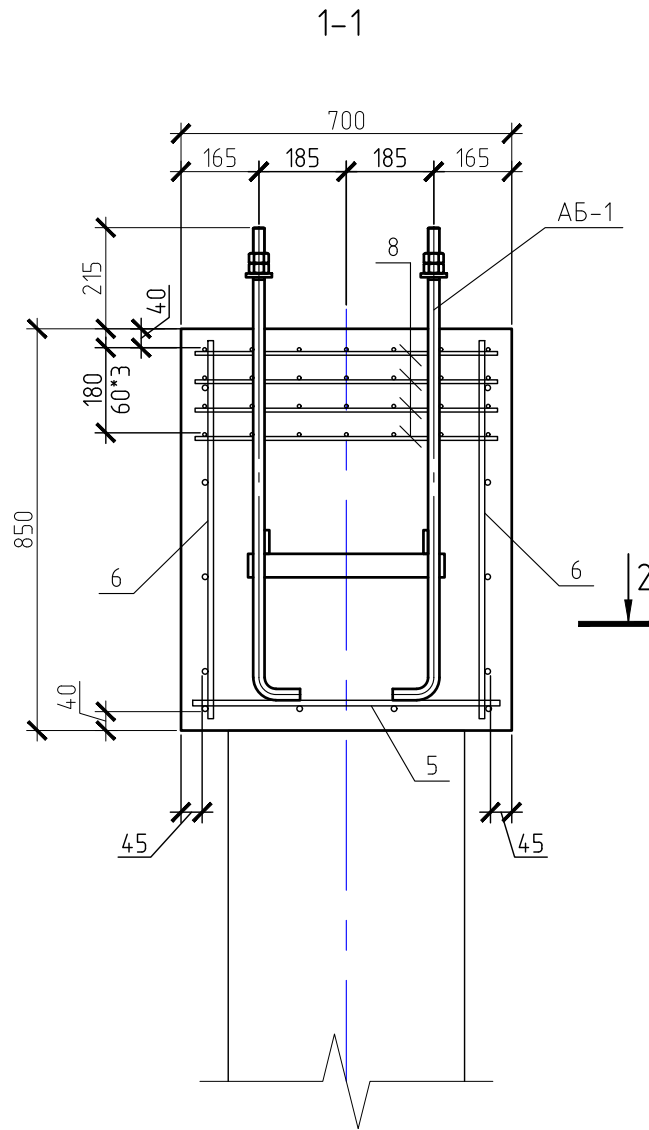
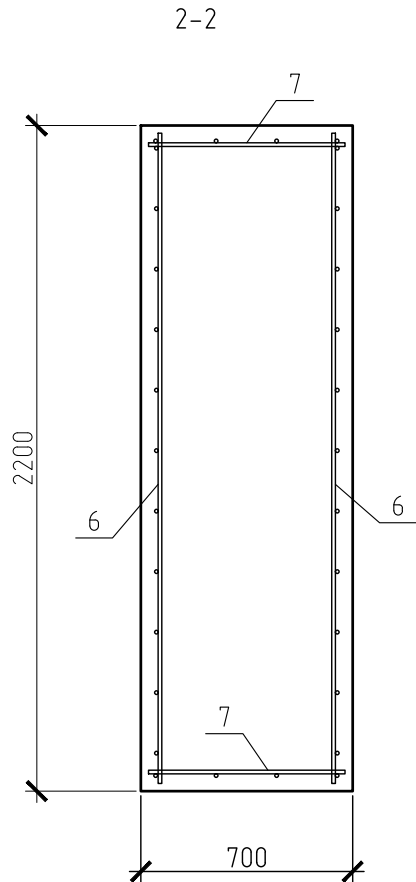
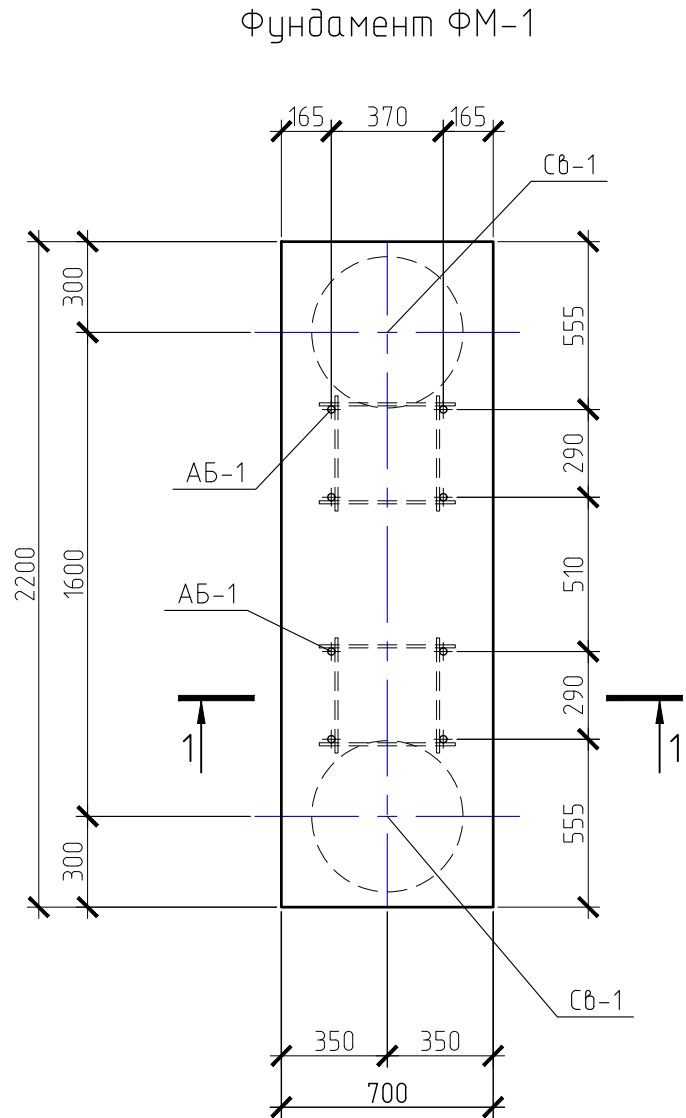

Анкерный блок АБ-1

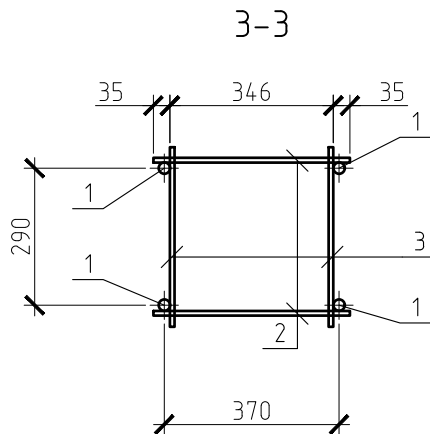
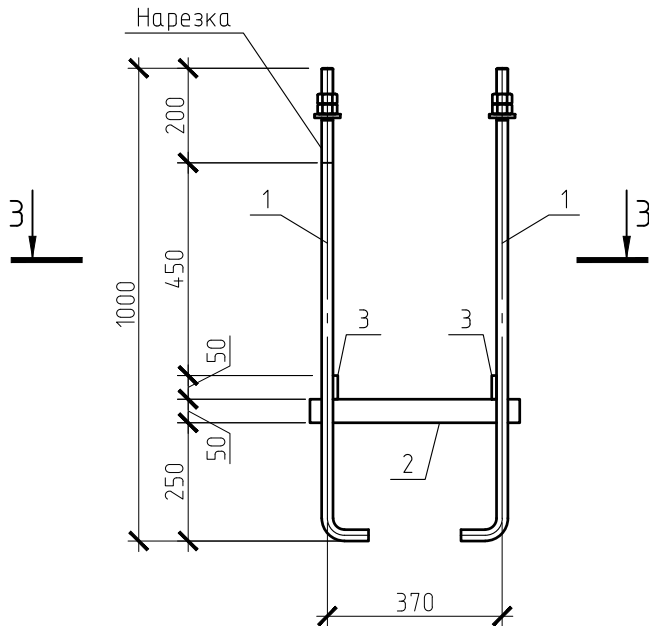

Спецификация на фундамент ФМ-1

Поз.	Обозначение	Наименование	Кол.	Масса	Примечание
		Фундамент ФМ-1	1		
Сб-1	Лист 3	Свая буровая D500	2		
АБ-1	данный лист	Анкерный блок АБ1	2		
Детали					
5	ГОСТ 23279-2012	Сетка 2С 12А500С-200 65х215 75 25	1	13,98	
6	ГОСТ 23279-2012	Сетка 2С 12А500С-200 80х215 75 100	2	15,45	
7	ГОСТ 23279-2012	Сетка 2С 12А500С-200 65х80 100 25	2	5,15	
8	ГОСТ 23279-2012	Сетка 4С 6А500С-100 65х215 25 50	4	6,51	
Материалы					
	ГОСТ 26633-2012	Бетон В25 F150 W8	1,309		
	ГОСТ 26633-2012	Бетон В7.5	0,2		

Спецификация на анкерный блок АБ-1

Поз.	Обозначение	Наименование	Кол.	Масса	Примечание
1	ГОСТ 24379.1-2012	Болт 1.1 М24х1000 09Г2С-6	4	4	16
2	ГОСТ 19903-2015	Лист Б-ПН-5 ГОСТ 19903-2015 415х50	2	0,81	1,63
3	ГОСТ 19903-2015	Лист Б-ПН-5 ГОСТ 19903-2015 380х50	2	0,75	1,49

- Данный лист см. совместно с разделом КМ.
- Данный фундамент разработан для установки Г-образной рамы для установки ДИТ.
- Под ростберк выполнить устройство подбетонки из бетона В7.5.

136-2025-ДИТ-06.КЖ					
Разработка проектной (рабочей документации) на установку (размещение) динамических информационных табло в рамках реализации мероприятия "Вендрение интеллектуальных транспортных систем".					
Изм.	Кол.уч.	Лист	№ док.	Подп.	Дата
Разработ.	Неустроева				08.25
Проверил	Васильев				08.25
ГИП	Батов				08.25
Фундамент ФМ-1				Стадия	Лист
				Р	2
				Листов	3

<div>Согласовано</div> <div>Изм. Инв. подл.</div>				Ведомость рабочих чертежей основного комплекта				Общие данные			
				Лист	Наименование			Примечание			
				1	Общие данные						
				2	Однолинейная схема						
				3	Принципиальная схема электроснабжения						
4	Общий вид шкафа ЩМП-1						<div>1. Технические решения, принятые в рабочих чертежах, соответствуют требованиям экологических, санитарно-гигиенических, противопожарных и других норм, действующих на территории РФ, и обеспечивают безопасную для жизни и здоровья людей эксплуатацию объекта при соблюдении предусмотренных рабочими чертежами мероприятий.</div> <div>2. Проект разработан на напряжение 220В.</div> <div>3. Способ прокладки кабелей – подземный, воздушный. Для прокладки кабелей предусмотрено строительство кабельной канализации на основе ПЭ труб и пластиковых кабельных колодцев. Все кабели должны быть промаркированы согласно кабельному журналу: в шкафах – питающие кабели на прямоугольных бирках, информационные – на треугольных, в кабельных колодцах каждый кабель промаркировать с помощью маркировочного комплекта.</div> <div>4. Точка присоединения к сети электроснабжения ТП-5491.</div> <div>5. Магистальный кабель выполняется двухжильным кабелем марки СИП-4.</div> <div>6. Распределительные сети выполняются трехпроводными кабелями марки ВВГнг-LS.</div> <div>7. Кабели выбраны согласно “Единым техническим указаниям по выбору и применению электрических кабелей” и проверены по нагреву и потере напряжения.</div> <div>8. Монтаж электрооборудования выполнить в соответствии с действующими правилами. Щиты распределительные расключить в соответствии с однолинейной схемой.</div>				
<div>Справка главного инженера проекта</div> <div>Настоящий проект разработан в соответствии с государственными нормами, правилами, стандартами, исходными данными, техническими условиями и требованиями, а также санитарными, экологическими, противопожарными, ГОЧС требованиями, что обеспечивает безопасную эксплуатацию объекта при соблюдении предусмотренных проектом мероприятий.</div>											
Ведомость ссылочных и прилагаемых документов											
Обозначение		Наименование			Примечание						
		Ссылочные документы									
ГОСТ Р 21.101-2020		«Система проектной документации для строительства. Основные требования к проектной и рабочей документации»									
ГОСТ Р 21.703-2020		«Система проектной документации для строительства. Правила выполнения рабочей документации проводных средств связи»									
СП 134.13330.2022		«Системы электросвязи зданий и сооружений. Основные положения проектирования»									
ПУЭ		Правила устройства электроустановок									
СП 76.13330.2016		«Электротехнические устройства»									
Главный инженер проекта				Н.С. Батов							
<div>Изм. Кол.уч. Лист № док. Подп. Дата</div> <div>Разработ. Неустроева</div> <div>Проверил Васильев</div> <div>ГИП Батов</div>				136-2025-ДИТ-06.ЭС							
				Выполнение работ по разработке технической (рабочей) документации на установку динамических информационных табло							
				г. Пермь, Северная дамба (по направлению в центр города)				Стадия	Лист	Листов	
								Р	1	4	
				Общие данные				ООО “Айми-М”			
Формат А3											

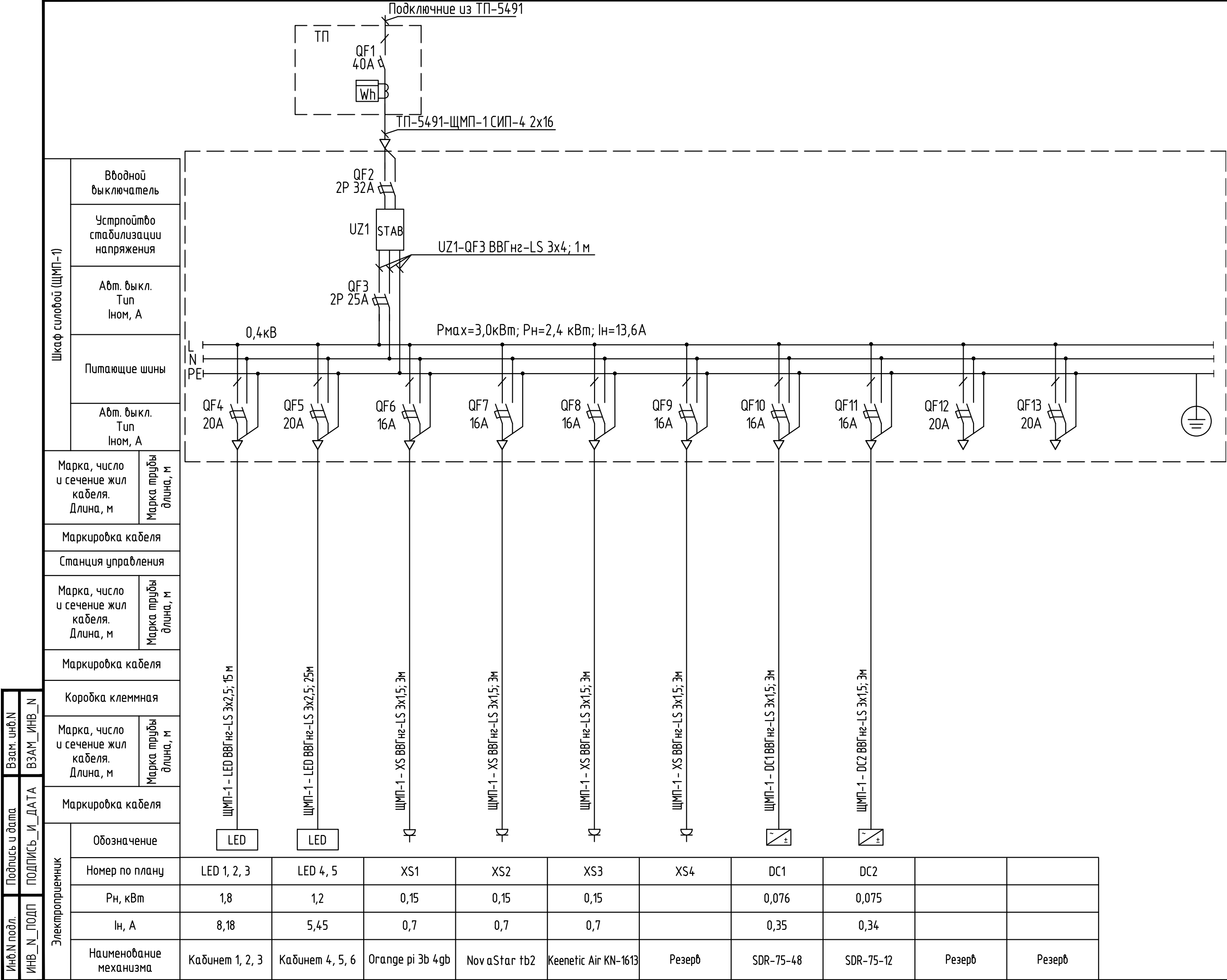

Число и сечение жил, напряжение	Марка кабеля	
	СИП-4	ВВГнг-LS
3х2,5	-	40
3х1,5	-	18
2х16	208	-

Примечание:

1. Схема электроснабжения не может служить основанием для нарезки кабелей.

2. Кабели отрезаются по фактически промеренной трассе. В графе "Длина кабеля" сделана надбавка 5% на изгибы, повороты и отход.

						136-2025-ДИТ-06.ЭС					
						Выполнение работ по разработке технической (рабочей) документации на установку динамических информационных табло					
Изм.	Кол.уч	Лист	№ док	Подп.	Дата	г. Пермь, Северная дамба (по направлению в центр города)			Стадия	Лист	Листов
Разработ.		Неустроева			08.25				Р	2	4
Проверил		Васильев			08.25	Однолинейная схема			ООО "АйТи-М"		
ГИП		Батов			08.25						

Согласовано

Инв. № подл.	Подпись и дата	Взам. инв. №	

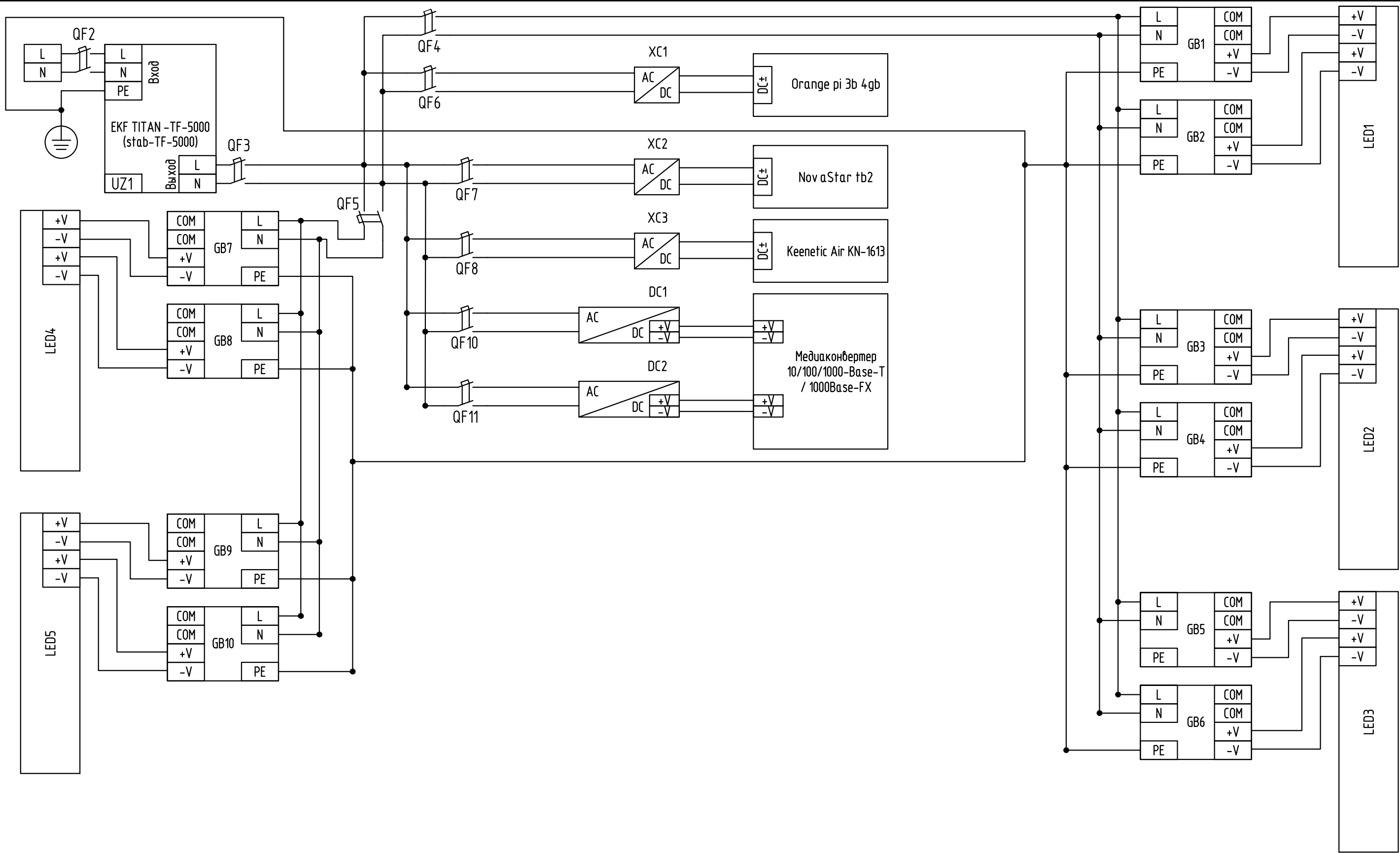

						136-2025-ДИТ-06.ЭС				
						Выполнение работ по разработке технической (рабочей) документации на установку динамических информационных табло				
Изм.	Кол.уч.	Лист	№ док	Подп.	Дата	г. Пермь, Северная дамба (по направлению в центр города)		Стадия	Лист	Листов
Разработ.		Неустроева			08.25			Р	3	4
Проверил		Васильев			08.25					
						Принципиальная схема электроснабжения		ООО "Айту-М"		
ГИП		Батов			08.25					

Согласовано

Взам. инв. №

Подпись и дата

Инв. № подл.

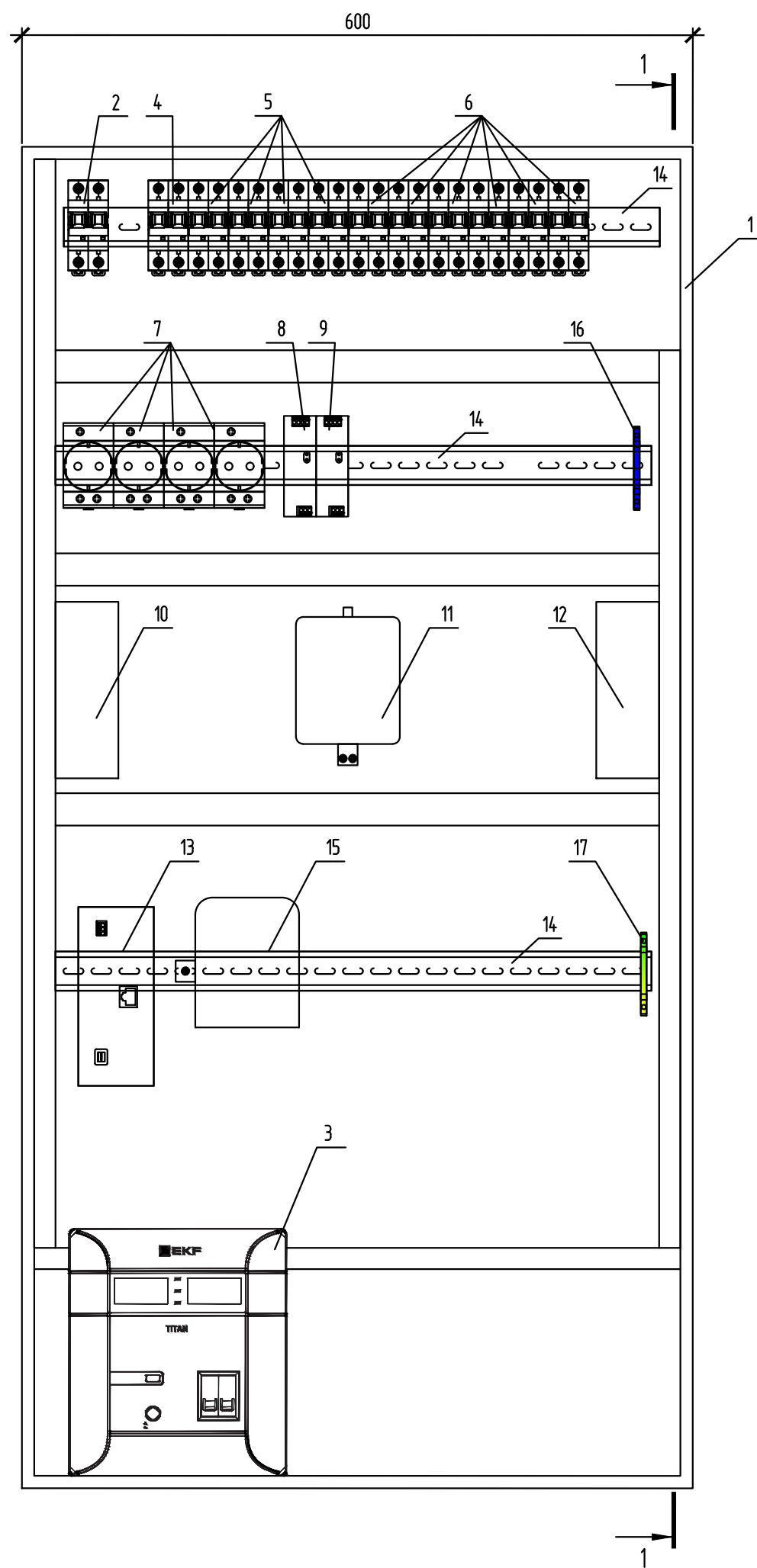

Разрез 1-1

Спецификация элементов

Поз.	Обозначение	Наименование	Кол.	Масса, ед, кг	Примечание
1	R5STE1263	Корпус навесной STE с М/П ВхШхГ 1200х600х300 мм R5STE1263 DKC	1		
2	QF2	Автоматический выключатель ЕКФ 2Р 32А (С) 4,5кА ВА 47-63	1		
		PROxima mcb4763-2-32C-pro			
3	UZ1	Электронный стабилизатор напряжения ЕКФ ТITAN -TF-5000	1		
		stab-TF-5000			
4	QF3	Автоматический выключатель ЕКФ ВА 47-63N 2Р 25А (С) 4,5 кА	1		
		PROXIMA M634225C			
5	QF4,QF5,QF12,QF13	Автоматический выключатель ЕКФ 2Р 20А (С) 4,5кА ВА 47-29	4		
		Basic mcb4729-2-20C			
6	QF6,QF7,QF8,QF9	Автоматический выключатель ЕКФ 2Р 16А (С) 4,5кА ВА 47-63	6		
	QF10,QF11	PROxima mcb4763-2-16C-pro			
7	XS1,XS2,XS3,XS4	Разетка ЕКФ РДЕ-47 16А PROxima RDE4716	4		
8	DC1	SDR-75-48 Блок питания на DIN-рейку, 48В, 1,6А, 76Вт Mean Well	1		
9	DC2	SDR-75-12 блок питания на DIN-рейку, 12В, 6,3А, 75Вт Mean Well	1		
10		КОНТРОЛ/ЕР NOVASTAR TAURUS TB2	1		
11		Микрокомпьютер Orange Pi 3В 4GB RAM	1		
12		Wi-Fi роутер Keenetic Air KN-1613	1		
13		Медиаконвертер 10/100/1000-Base-T / 1000Base-FX с SFP-портом	1		
14		Din-рейка REXANT, перфорированная, оцинкованная	3		
15		Коробка распределительная оптическая ВО-FTTH-FDB-08J	1		
16		Шина N ноль ЭРА NO-22459 ШНИ-6х9-10-Д-синий 60062948	1		
17		Шина нулевая КЭАЗ OptiKit BB-F-PE-DIN-14-8х12-желтый 277966	1		
	GB1-GB10	Трансформатор CL-300W-4ст без вентилятора	18		

						136-2025-ДИТ-06.ЭС			
						Выполнение работ по разработке технической (рабочей) документации на установку динамических информационных табло			
Изм.	Кол.уч.	Лист	№ док	Подп.	Дата	г. Пермь, Северная дамба (по направлению в центр города)	Стадия	Лист	Листов
Разработ.		Неустроева			08.25		Р	4	4
Проверил		Васильев			08.25				
ГИП		Батов			08.25	Общий вид шкафа ЩМП-1		ООО "Айту-М"	

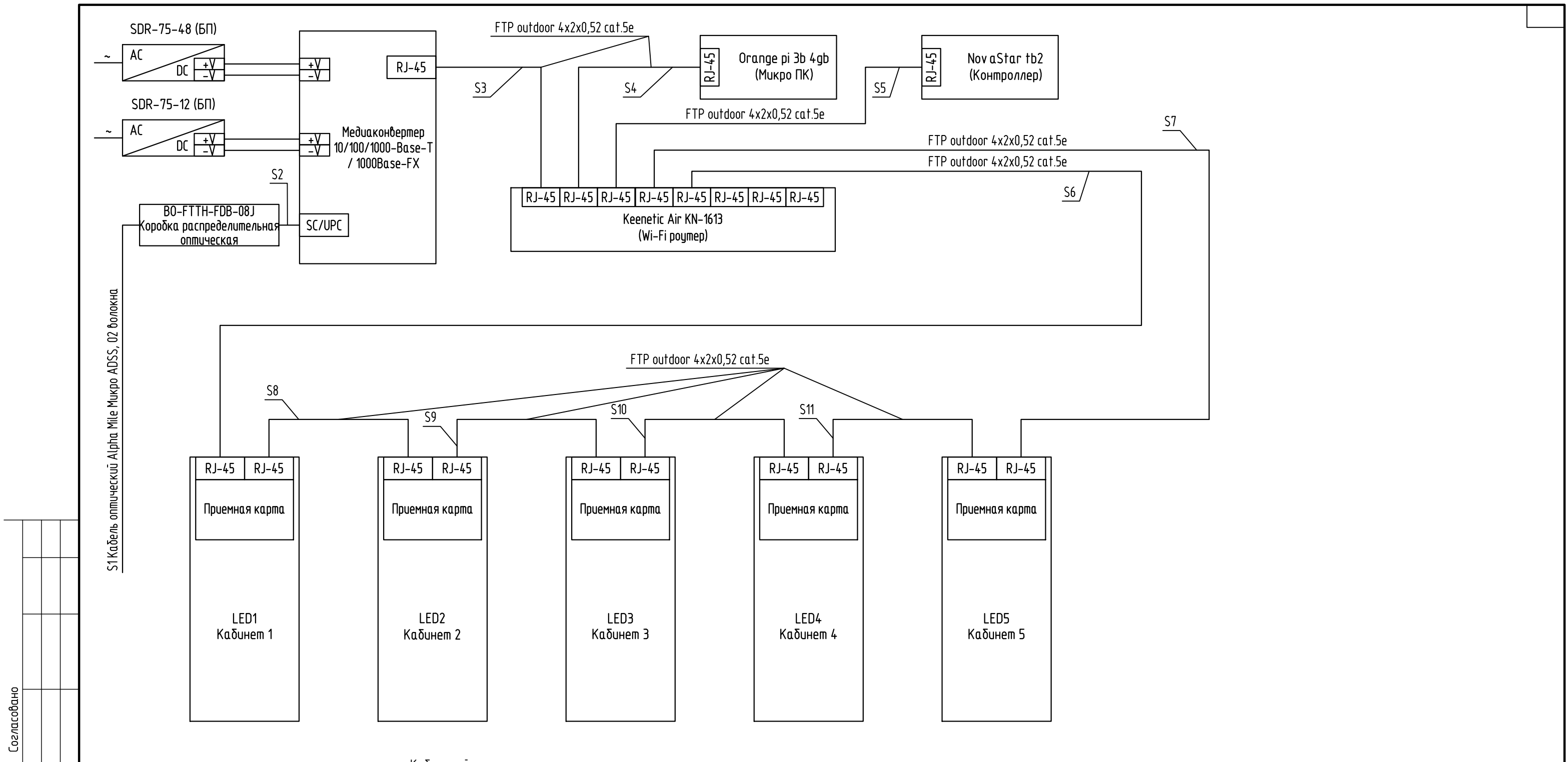

Согласовано				
Инв. подл.	Взам. инв.			
	Подп. и дата			

Ведомость рабочих чертежей основного комплекта		
Лист	Наименование	Примечание
1	Общие данные	
2	Сборочный чертеж комплекса ДИТ 4480x1280	
3	Кабинет 640x1280	
4	Кабинет 960x1280	

Общие данные

1. Технические решения, принятые в рабочих чертежах, соответствуют требованиям экологических, санитарно-гигиенических, противопожарных и других норм, действующих на территории РФ, и обеспечивают безопасную для жизни и здоровья людей эксплуатацию объекта при соблюдении предусмотренных рабочими чертежами мероприятий.
2. В качестве комплекса ДИТ проектной документации предлагается установка 4 кабинетов размером 960x1280мм и 1 кабинет размером 640x1280мм.
3. Общий размер комплекса ДИТ составляет 4480x1280 мм.
4. Кабинеты крепятся с помощью болтового соединения, болтами М8х120мм к прфильной трубе 40х40х2 мм, к каркасу для ДИТ (КД-1) см. раздел КМ лист.6.

Справка главного инженера проекта

Настоящий проект разработан в соответствии с государственными нормами, правилами, стандартами, исходными данными, техническими условиями и требованиями, а также санитарными, экологическими, противопожарными, ГОЧС требованиями, что обеспечивает безопасную эксплуатацию объекта при соблюдении предусмотренных проектом мероприятий.

Главный инженер проекта

Н.С. Батов

Ведомость ссылочных и прилагаемых документов		
Обозначение	Наименование	Примечание
	Ссылочные документы	
ГОСТ Р 21.101-2020	«Система проектной документации для строительства. Основные требования к проектной и рабочей документации»	
СП 70.13330.2012	(«Несущие и ограждающие конструкции. Актуализированная редакция СНиП 3.03.01-87»)	

						136-2025-ДИТ-06.КР			
						Выполнение работ по разработке технической (рабочей) документации на установку динамических информационных табло			
Изм.	Кол.уч.	Лист	№ док	Подп.	Дата	г. Пермь, Северная дамба (по направлению в центр города)	Стадия	Лист	Листов
Разработ.	Неустроева				08.25		Р	1	4
Проверил	Васильев				08.25				
						Общие данные	ООО "Айти-М"		
ГИП	Батов				08.25				

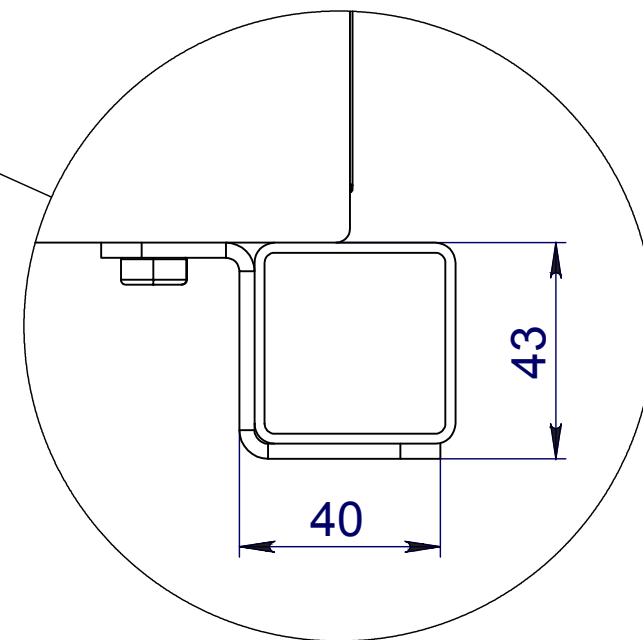
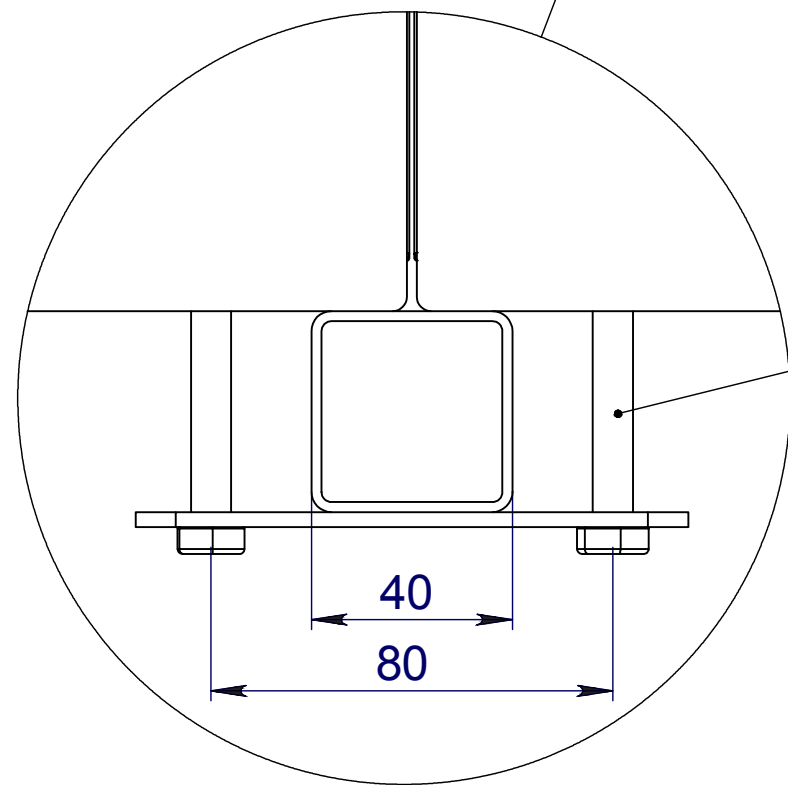
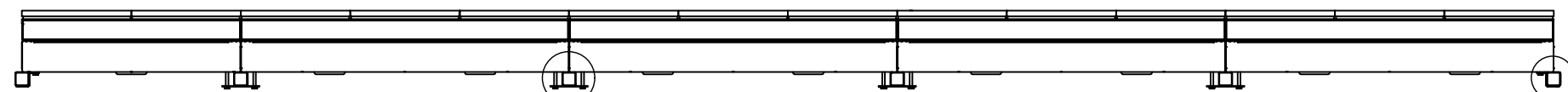
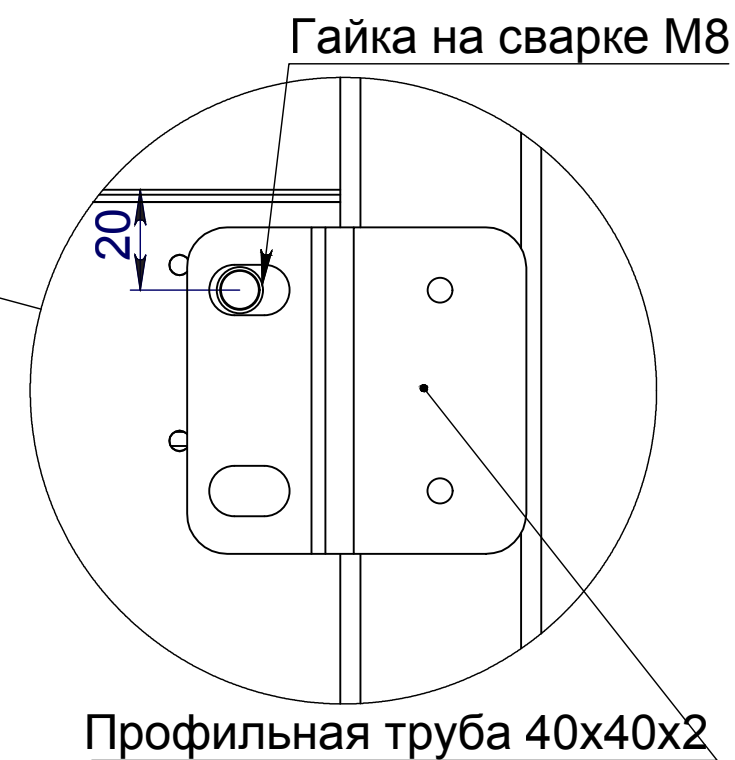
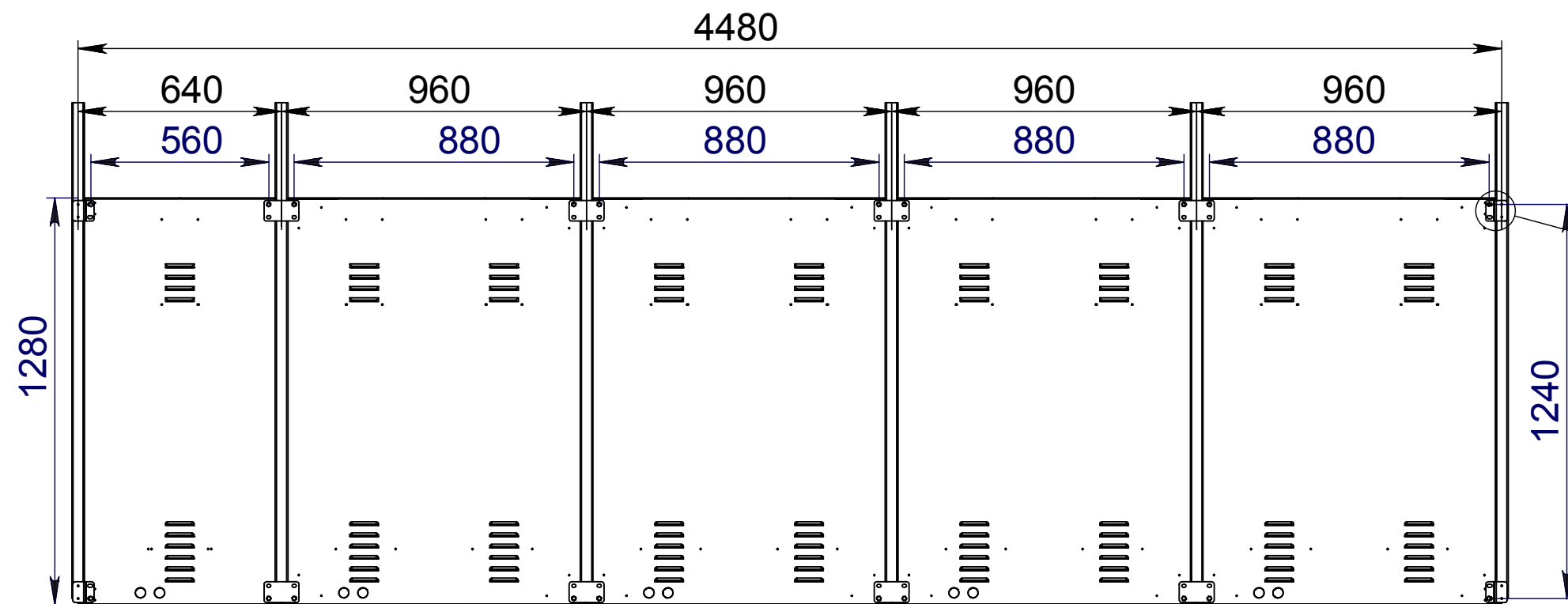

Согласовано

Взам. инв. №

Подпись и дата

Инв. № подл.

						136-2025-ДИТ-06.КР		
						Выполнение работ по разработке технической (рабочей) документации на установку динамических информационных табло		
Изм.	Кол.уч.	Лист	№ док	Подп.	Дата	г. Пермь, Северная дамба (по направлению в центр города)	Стадия	Лист
Разработ.	Неустроева				08.25		Р	2
Проверил	Васильев				08.25			4
ГИП	Батов				08.25	Сборочный чертеж комплекса ДИТ 4480x1280		000 "Айми-М"

Согласовано

Инв. № подл.	Подпись и дата	Взам. инв. №

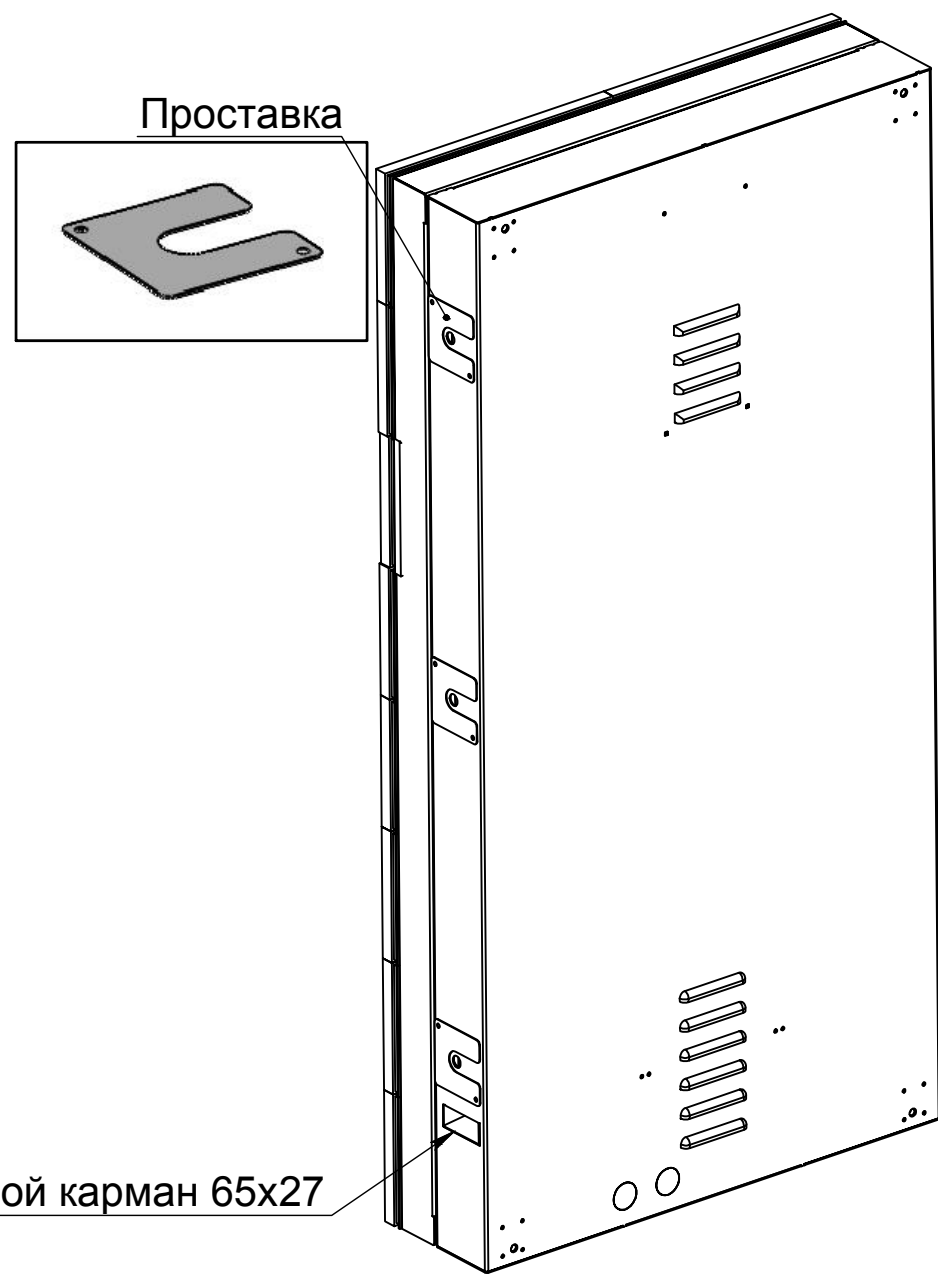
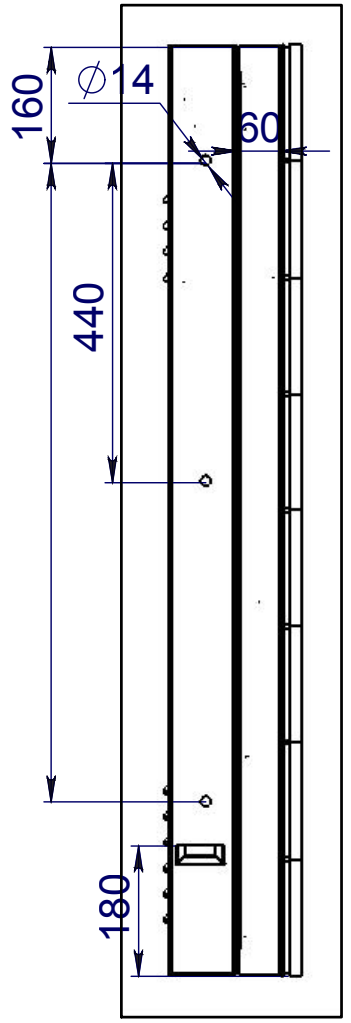
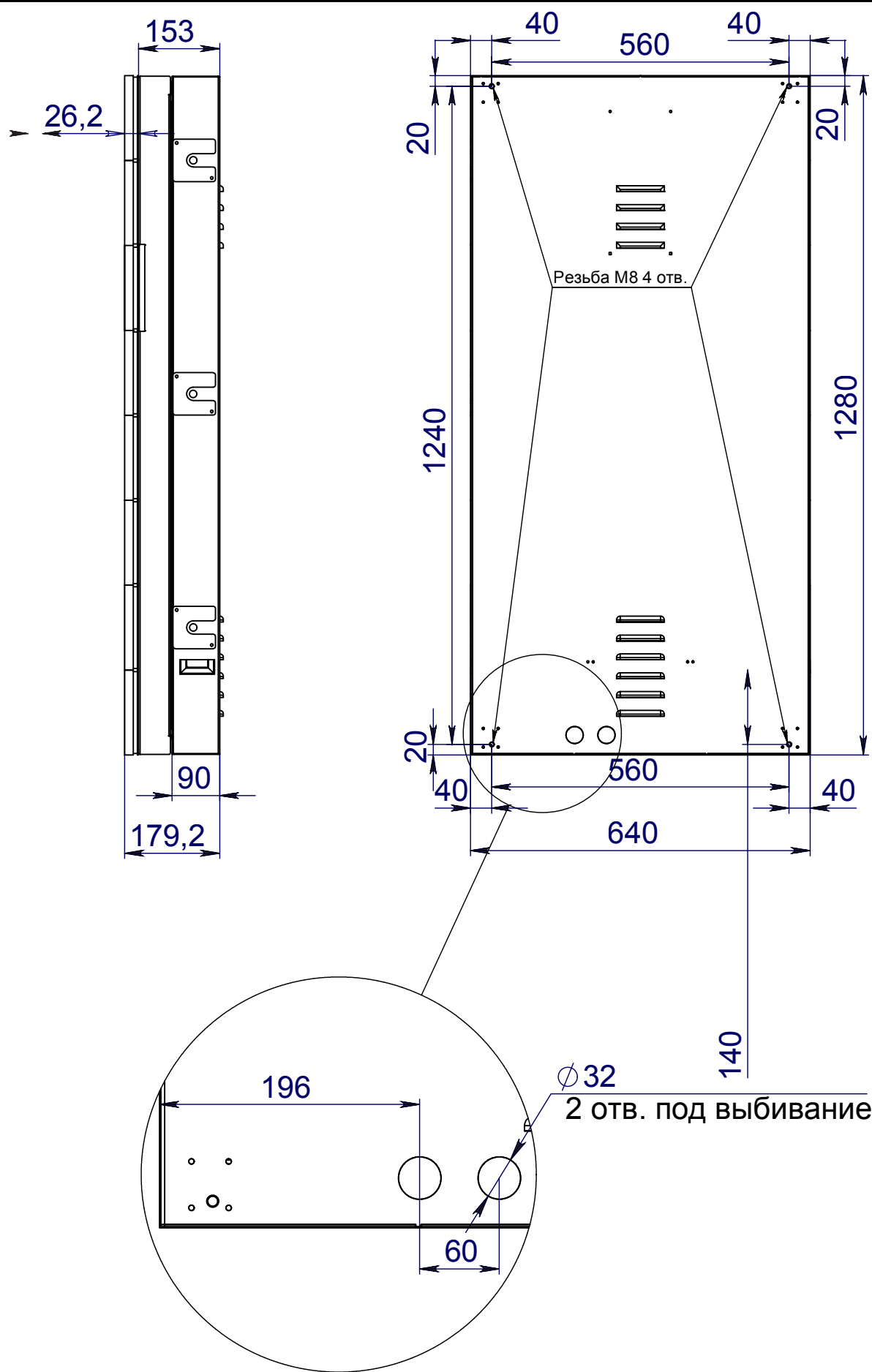

						136-2025-ДИТ-06.КР		
						Выполнение работ по разработке технической (рабочей) документации на установку динамических информационных табло		
Изм.	Кол.уч.	Лист	№ док	Подп.	Дата	г. Пермь, Северная дамба (по направлению в центр города)	Стадия	Лист
Разработ.		Неустроена			08.25		Р	3
Проверил		Васильев			08.25	Кабинет 640x1280	ООО "Айту-М"	
ГИП		Батов			08.25			

Согласовано

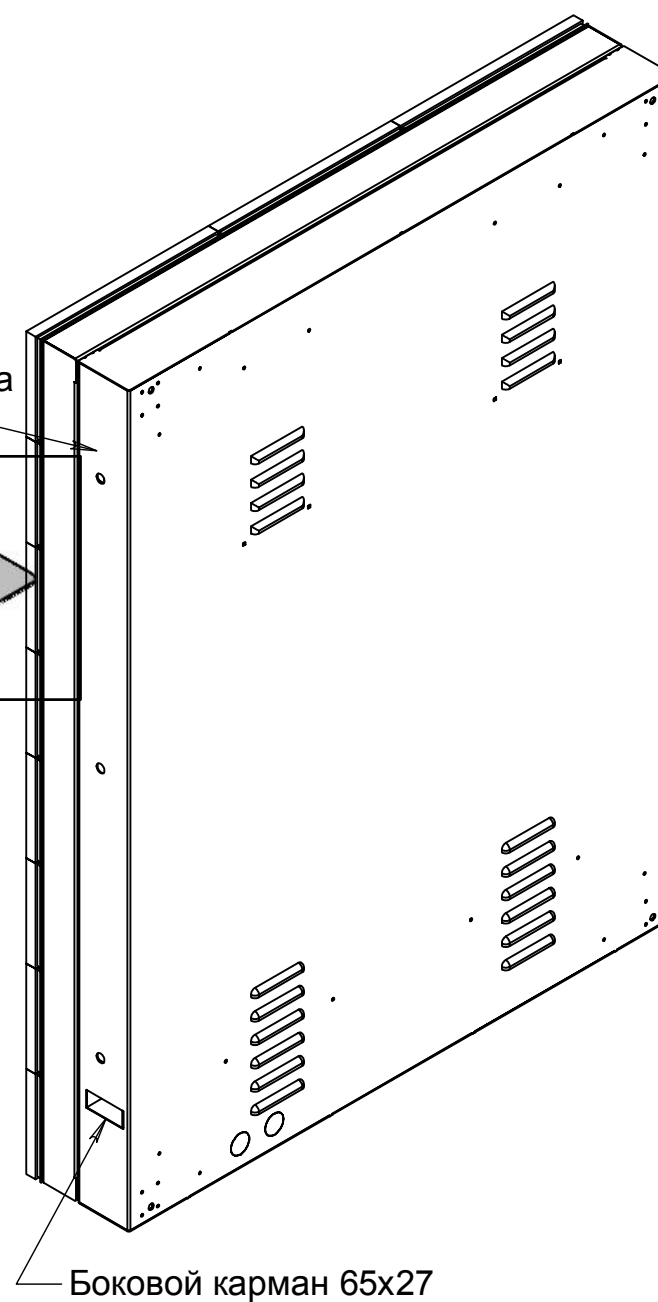
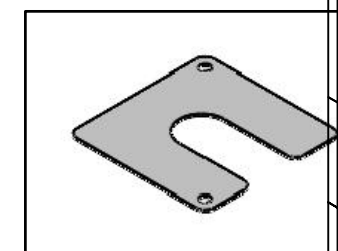

Модуль выступает за габариты кабинета на 1 мм

						136-2025-ДИТ-06.KP		
						Выполнение работ по разработке технической (рабочей) документации на установку динамических информационных табло		
Изм.	Кол.уч.	Лист	№ док	Подп.	Дата	Стадия	Лист	Листов
Разработ.		Неустроева			08.25	г. Пермь, Северная дамба (по направлению в центр города)	Р	4
Проверил		Васильев			08.25			
ГИП		Батов			08.25	Кабинет 960х1280	ООО "Айту-М"	

**Разработка проектной (рабочей документации) на
установку (размещение) динамических
информационных табло в рамках реализации
мероприятия «Внедрение интеллектуальных
транспортных систем»**

Отчетная документация по результатам поверочных расчетов

«Расчет строительных конструкций»

1. Содержание

Оглавление

1. Содержание 1

2. Исходные данные 2

3. Расчет Г-образной рамы 3

4. Методы расчета 4

5. Сбор нагрузок 5

 4.1 Расчет снеговой нагрузки 5

 4.2 Расчет ветрового давления 5

6. Расчет здания 7

 6.1 Исходные данные для расчета 8

 6.2 Расчет Г-образной рамы под ДИТ габаритом 4,48х1,28м 10

 6.3 Расчет Г-образной рамы под ДИТ габаритом 5,76х0,96м 18

						136-2025-ДИТ-КМД					
Изм.	Кол. уч.	Лист	№ док.	Подпись	Дата	Расчет нагрузок строительных конструкций			Стадия	Лист	Листов
Разраб.	Фархутдинов			08.25	Р				1	25	
Проверил	Васильев			08.25	ООО «Айти-М»						
ГИП	Батов			08.25							

2. Исходные данные

Район строительства – Пермский край, г.Пермь, список мест размещения дорожных информационных табло представлен в приложении №2 к договору.

Расчетная температура наружного воздуха по СП 131.13330.2018 "Строительная климатология":

- а) средняя наиболее холодных суток (обесп. 0,92) – «-39 С°»;
- б) средняя наиболее холодной пятидневки (обесп. 0,92) – «-35 С°».

Нормативные нагрузки для расчета строительных конструкций по СП 20.13330.2016 "Нагрузки и воздействия":

- а) нормативная снеговая – 2,5 кПа;
- б) нормативная ветровая – 0,23 кПа.

Климатический район – IV.

Зона влажности – нормальная.

Снеговой район – V.

Ветровой район – I, тип местности – А.

Уровень ответственности здания – нормальный.

Коэффициент надежности по ответственности – 1,0.

За относительную отметку $\pm 0,000$ принят уровень поверхности земли.

Предметом расчета являются: оценка несущей способности Г-образной рамы для навешивания информационных табло.

Цель расчетов:

- определение усилий в элементах конструктивной системы (стойки, консольной части рамы, рамы для информационного табло);
- определение абсолютных и относительных перемещений конструктивной системы в целом и отдельных ее элементов;
- оценка несущей способности.

Рама состоит из следующих элементов:

- Фундамент – монолитный ростверк (размер сечения 700x850мм) по буронабивным сваям (сваи диаметром 500мм);
- Стойка – составная из 2х двутавров 25Ш1;
- Консольная часть – площадка с несущими балками 2х двутавров 25Б1 с настилом.

						136-2025-ДИТ-КМД	Лист
							2
Изм.	Кол.уч	Лист	№ док.	Подпись	Дата		

3. Расчет Г-образной рамы

Расчет выполнен согласно норм СП 20.13330.2016.



Рисунок 1 – Расчетная модель Г-образной рамы с фундаментом



Рисунок 2 – 3х мерный вид расчетной модели Рамы

Изм.	Кол.уч	Лист	№док.	Подпись	Дата

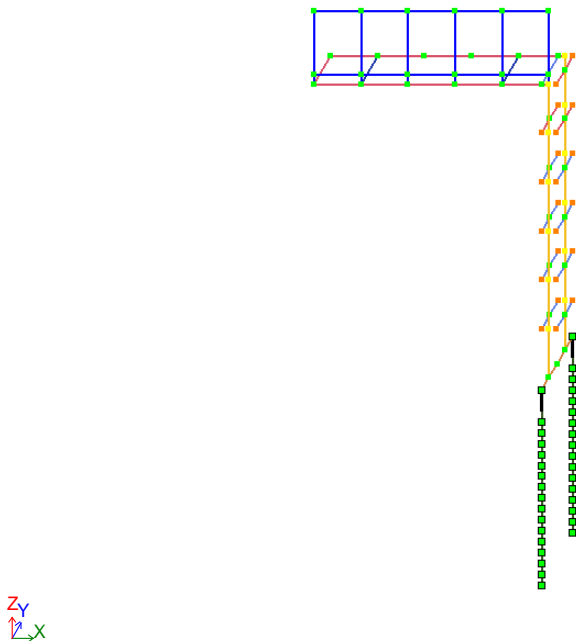
4. Методы расчета

Для расчета несущей конструктивной системы используется дискретная расчетная модель, рассчитываемая методом конечных элементов.

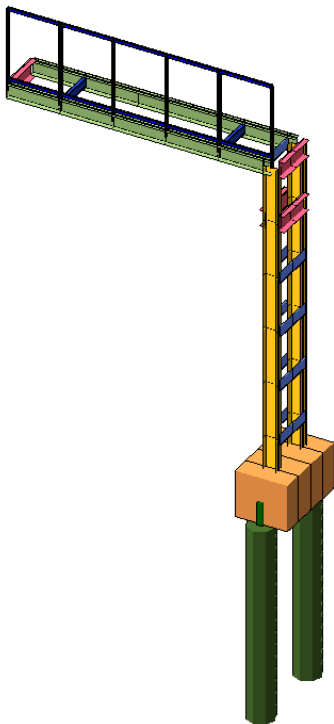
Рама с фундаментами смоделированы в ПК «САПФИР 2021 R2.2» с последующим созданием аналитической модели и экспортом в ПК «Лира-САПР 2021 R2.2» с учетом геометрических размеров несущих элементов. Расчет несущей способности свай выполнен с учетом использования подпрограммы ЛИРА-ГРУНТ.

5. Сбор нагрузок

Таблица 1 – Сбор нагрузок

№ п.п.	Наименование	Ед. изм.	Норм. нагрузка	γ_c	Расчетн. нагрузка
Постоянные нагрузки					
0	Несущие стальные конструкции ($\gamma=7,85\text{т/м}^3$) - Конструкции ЖБ ($\gamma=2,5\text{т/м}^3$) нагрузка высчитывается программно (загружение собственный вес)			1,1	
Нагрузки на покрытие (на настил, на раму)					
1	Вес информационного табло (линейная нагрузка)	т/м	0,045	1,10	0,05
Полезные нагрузки					
2	Вес монтажника (сосредоточенная нагрузка на краю консоли)	тс	0,1	1,10	0,12
Временные нагрузки (снег, ветер), расчет см. ниже					
3	Снеговая нагрузка	т/м ²	0,250	1,40	0,350
4	Средняя составляющая ветровой нагрузки*	т/м ²	0,0323	1,40	0,042
5	Полная ветровая нагрузка	т/м ²	0,0545	1,40	0,076

* - необходима для вычисления горизонтальных перемещений рамы

4.1 Расчет снеговой нагрузки

Нормативное значение снеговой нагрузки высчитывается согласно п.10 СП 20.13330.2016:

$$S_0 = c_e \cdot c_t \cdot \mu \cdot S_g,$$

где $c_e = 1,0$ – коэффициент, учитывающий снос снега по ф. 10.2: $c_e = (1,2-0,4\sqrt{k})(0,8+0,002L_c)$; - действует для зданий с уклоном кровли до 12%, соответственно, в данной ситуации не применим.

$k=0,65$ (см. п. 11.1.6, таблица 11.2)

$c_t=1$ – термический коэффициент;

$\mu = 1$ – коэффициент перехода от веса снегового покрова земли к снеговой нагрузке на покрытие (см. вар.1, вар.2);

S_g – нормативное значение веса снегового покрова. (для V снегового района =2,5кПа)

$$S_0 = 1 \cdot 1 \cdot 1,0 \cdot 2,50 = 2,5 \text{ кН/м}^2.$$

Расчетное значение снегового давления (для варианта 1):

$$S = 1,4S_0 = 1,4 \cdot 2,5 = 3,5 \text{ кН/м}^2 = 0,35\text{тс/м}^2.$$

Снеговая нагрузка рассматривается по 1 варианту загрузки согласно приложению Б.1 СП 20.13330.2016.

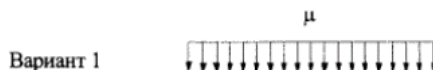

4.2 Расчет ветрового давления

Ветровые нагрузки вычислены, согласно СП 20.13330.2016.

Согласно Приложению В.1, необходимо вычислить аэродинамический коэффициент для рекламных щитов поднятых над землей: $c_x=2.5k_\lambda$.

Где k_λ – определяется по п. В.1.15

$$\lambda=l/b=4,8/1,3=3,69; \lambda_e=\lambda=3,69; \varphi=1,0; k_\lambda=0,65;$$

$$c_x=2.5k_\lambda=2,5*0,65=1,65$$

						136-2025-ДИТ-КМД	Лист
							5
Изм.	Кол.уч	Лист	№док.	Подпись	Дата		

Местность: г.Пермь

Ветровой район - I

Нормативное значение давления ветра $w_0 = 0,23 \text{ кПа}$

Аэродинамический коэффициент $C = 1,65$

Тип местности - А

Габариты задания

$b = 5 \text{ м}; a = 1 \text{ м}; h = 7 \text{ м};$

z - высота от поверхности земли;

h - высота здания.

Эквивалентная высота z_e принята на основании п. 11.1.5.

Для зданий:

а) $h \leq d \rightarrow z_e = h;$

$d=5 \text{ м}$ - размер здания (без учета его стилобатной части) в направлении, перпендикулярном расчетному направлению ветра (поперечный размер);

$z_e = 7 \text{ м};$

$k(z_e) = 0,85$ (согласно таблице 11.2);

Нормативное значение ветровой нагрузки w следует определять как сумму средней w_m и пульсационной w_p составляющих (п.11.1.2):

$$w = w_m + w_p \quad (11.1)$$

w_m - нормативное значение средней составляющей ветровой нагрузки (п.11.1.3)

$$w_m = w_0 \cdot k(z_e) \cdot c \quad (11.2)$$

$$w_m = 0,230 \cdot 0,850 \cdot 1,650 = 0,323 \text{ кПа} = 0,0323 \text{ т/м}^2$$

Примечание - При расчете многоэтажных зданий высотой до 40 м и одноэтажных производственных зданий высотой до 36 м при отношении высоты к пролету менее 1,5, размещаемых в местностях типа А и В (см. 11.1.6), пульсационную составляющую ветровой нагрузки допускается определять по формуле (11.5).

w_p - нормативное значение пульсационной составляющей ветровой нагрузки на эквивалентной высоте z_e следует определять следующим образом:

$$w_p = w_m \cdot \zeta(z_e) \cdot v \quad (11.5)$$

где w_m - определяется в соответствии с 11.1.3;

$\zeta(z_e)$ - коэффициент пульсации давления ветра, принимаемый по таблице 11.4;

v - коэффициент пространственной корреляции пульсаций давления ветра (см. 11.1.11);

$\zeta(z_e) = 0,814$ (согласно таблице 11.4);

Основная координатная плоскость, параллельно которой расположена расчетная поверхность - Z0Y

$\rho = b = 5 \text{ м}; \chi = h = 7,0 \text{ м};$

$v = 0,846$ (согласно табл.11.6);

$$w_p = 0,323 \cdot 0,814 \cdot 0,846 = 0,222 \text{ кПа} = 0,0222 \text{ т/м}^2$$

Нормативное значение ветровой нагрузки

$$w = 0,323 + 0,222 = 0,545 \text{ кПа} = 0,0545 \text{ т/м}^2$$

Расчетное значение ветровой нагрузки (коэффициент надежности $\gamma_f=1,4$)

$$w^{\text{рас}} = 1,4 \cdot w = 1,4 \cdot 0,545 = 0,763 \text{ кПа} = 0,0763 \text{ т/м}^2 \quad (\text{при } c=1,65)$$

Расчетное значение средней составляющей ветровой нагрузки (коэффициент $\gamma_f=1,4$)

$$w^{\text{рас}} = 1,4 \cdot w_m = 0,452 \text{ т/м}^2$$

						136-2025-ДИТ-КМД	Лист
							6
Изм.	Кол.уч	Лист	Нодок.	Подпись	Дата		

6. Расчет здания

Для расчета пространственной конструктивной системы здания создана дискретная расчетная модель, рассчитанная методом конечных элементов.

В ПК «ЛИРА-САПР» выполнены следующие расчеты:

- определение горизонтальных перемещений конструктивной системы, вертикальных и горизонтальных перемещений (прогибов) конструкций (с учетом загружений здания значениями нормативных нагрузок) с учетом длительности действия нагрузки;

- определение расчетных усилий и подбор необходимого сечения элементов;

В основу расчета положен метод конечных элементов в перемещениях. В качестве основных неизвестных приняты следующие перемещения узлов:

X – линейное по оси X

Y – линейное по оси Y

Z – линейное по оси Z

UX – угловое вокруг оси X

UY – угловое вокруг оси Y

UZ – угловое вокруг оси Z

В ПК «ЛИРА-САПР» реализованы положения следующих нормативных документов:

СП 16.13330.2017 «Стальные конструкции»;

СП 20.13330.2016 «Нагрузки и воздействия»;

СП 63.13330.2018 «Бетонные и железобетонные конструкции».

В расчетную схему включены следующие типы конечных элементов:

Тип 10. Универсальный пространственный стержневой КЭ.

Тип 57. Одноузловой КЭ упругих связей (опоры лестн. маршей).

Тип 57. Одноузловой КЭ свай.

Сопряжение консоли со стойком рамы – жесткое, сопряжение стальной стойки с ростверком – жесткое, сопряжение свай с ростверком – жесткое;

						136-2025-ДИТ-КМД	Лист
							7
Изм.	Кол.уч	Лист	№ док.	Подпись	Дата		

6.1 Исходные данные для расчета

Таблица 2 – Характеристики материалов (жесткости), принятые в расчет

Таблица жесткостей		
Тип жесткости	Имя	Параметры (сечения-(см) жесткости-(т,м) расп.вес-(т,м))
1	Кольцо 50 X 0 (Свая ЖБ)	Ro=2.5,E=3e+006,GF=0 D=50,d=0
2	Брус 95 X 85 (Ростверк)	Ro=2.5,E=3e+006,GF=0 B=95,H=85
3	Швеллер 16П (Настил)	q=0.0142 EF=38021.1,EIy=158 EIz=15.3,GIk=0.26 Y1=0.908,Y2=2.04,Z1=5.18,Z2=5.18,RU_Y=-4.12,RU_Z=0
4	Швеллер 30П (Планки2)	q=0.03178 EF=85074.9,EIy=1.22e+003 EIz=82.6,GIk=0.952 Y1=1.35,Y2=3.43,Z1=9.6,Z2=9.6,RU_Y=-6.16,RU_Z=0
5	Двутавр 25Ш1 (Стойка)	q=0.0441334 EF=118139,EIy=1.29e+003 EIz=207,GIk=1.84 Y1=2,Y2=2,Z1=8.92,Z2=8.92,RU_Y=0,RU_Z=0
6	Прямоугольное сечение 200 x 12 (Планки1)	q=0.01883 EF=50414.8,EIy=168 EIz=0.605,GIk=0.885 Y1=0.2,Y2=0.2,Z1=3.33,Z2=3.33,RU_Y=0,RU_Z=0
7	Двутавр 25Б2 (Балка Консоль)	q=0.02955 EF=79109.2,EIy=851 EIz=61.7,GIk=0.773 Y1=1.25,Y2=1.25,Z1=8.61,Z2=8.61,RU_Y=0,RU_Z=0
8	Профиль "Молодечно" 60x40x4 (стойка Табло)	q=0.00556 EF=14872.4,EIy=6.76 EIz=3.52,GIk=2.91 Y1=1.19,Y2=1.19,Z1=1.51,Z2=1.51,RU_Y=0,RU_Z=0

Изм.	Кол.уч	Лист	№ док.	Подпись	Дата

136-2025-ДИТ-КМД

Лист

9

Таблица 3 – Коэффициенты РСН

	N загруз.	Наименование	Вид	Знакоперем.	Взаимоискл.	Козф. надежн.	Доля длительн.	1.РСН1	2.РСН2	3.РСН3	4.РСН4
	1	Собств вес	Постоянное (Р)	+		1.1	1.0	1.	1.	0.909	0.
	2	2-Вес мониторов	Постоянное (Р)	+		1.1	1.0	1.	1.	0.909	0.
	3	3-Снеговая нагр	Кратк. доминир.1 (Рt1)	+		1.4	0.5	1.	1.	0.357	0.
	4	4-Ветровая спереди	Мгновенное(М)	+		1.4	0.0	0.7	0.9	0.	0.714
	5	5-Кратковр Монтажная	Кратк. доминир.1 (Рt1)	+		1.2	0.35	1.	0.7	0.292	0.

Примечание: РСН 3 – создано для анализа прогиба конструкций от постоянных и длительных нормативных нагрузок (согласно СП 20.13330.2016), РСН 4 – для определения перемещений от ветровой нагрузки

Загрузка №1 – Собственный вес элементов конструкций;

Загрузка №2 – Вес информационного табло;

Загрузка №3 –Снеговая нагрузка;

Загрузка №4 –Ветровая нагрузка;

Загрузка №5 – Полезная нагрузка (от монтажника);

Изм.	Кол.уч	Лист	№док.	Подпись	Дата

136-2025-ДИТ-КМД

Лист

9

6.2 Расчет Г-образной рамы под ДИТ габаритом 4,48x1,28м

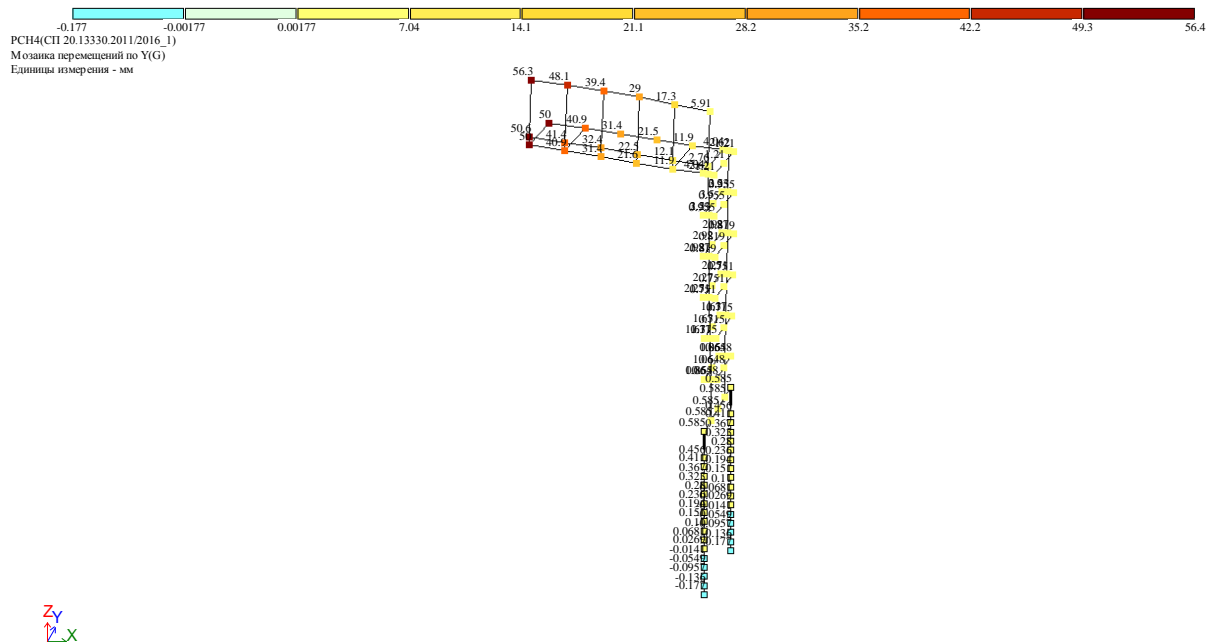

Вывод: Фактические горизонтальные перемещения меньше допустимых: $56 < (4800 \cdot 2) / 150 = 64 \text{ мм}$

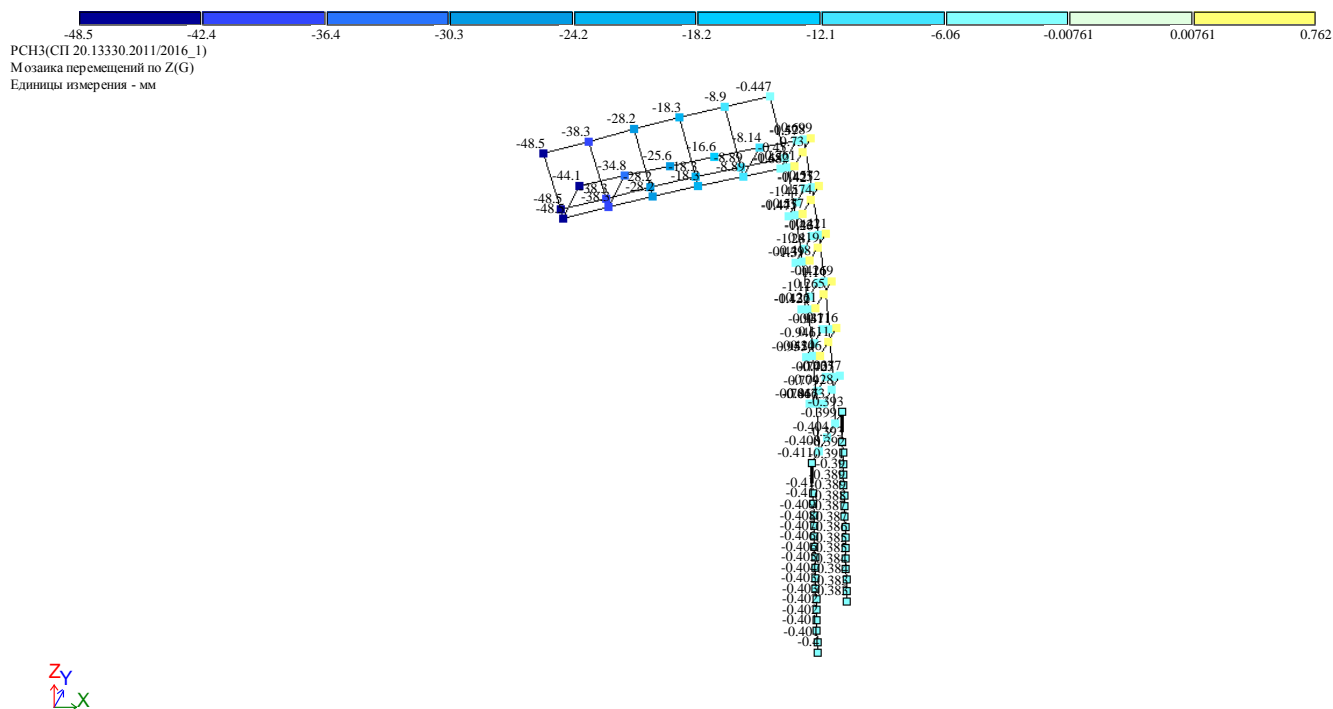

Вывод: Фактические вертикальные перемещения меньше допустимых: $48,5 < (4800 \cdot 2) / 180 = 53,3 \text{ мм}$

Изм.	Кол.уч	Лист	№ док.	Подпись	Дата

Собств вес
Вариант конструирования:Вариант 1



Рисунок 5 – Загружение 1 (собственный вес) мозаика распределённой нагрузки т/м

2-Вес мониторов
Вариант конструирования:Вариант 1

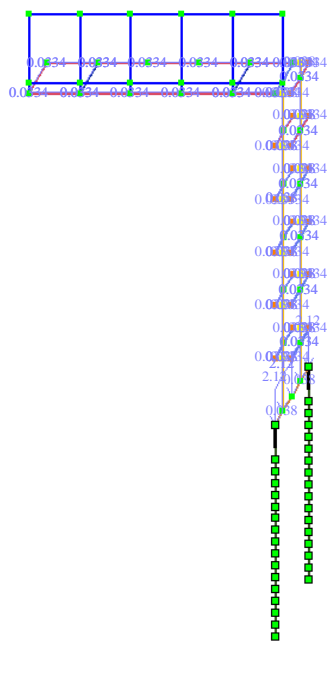

Рисунок 6 – Загружение 2: нагрузка от веса Табло на консоль

3-Снеговая нагр
Вариант конструирования:Вариант 1

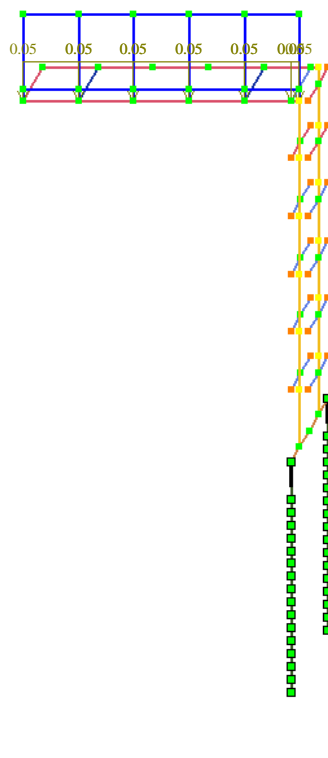

Рисунок 7 – Загружение 3 (снеговая нагрузка) мозаика распределённой нагрузки по длине т/пог.м.

4-Ветровая спереди
Вариант конструирования:Вариант 1

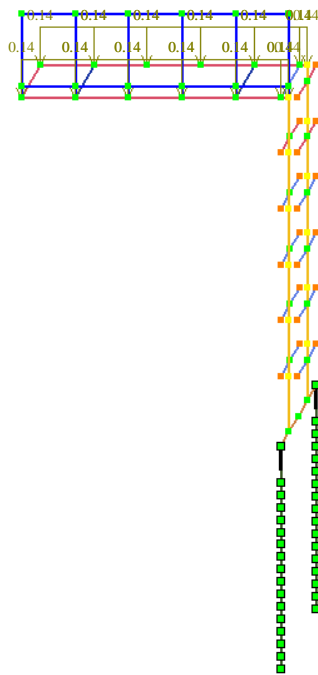

Рисунок 8 – Загружение 4: ветровая нагрузка средняя составляющая (Ветер спереди),

Изм.	Кол.уч	Лист	№док.	Подпись	Дата

5-Кратковр Монтажная
Вариант конструирования:Вариант 1

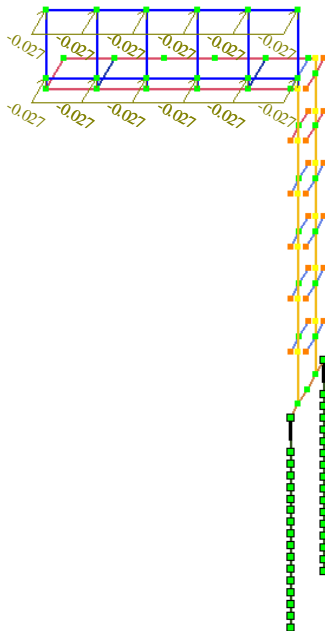

Рисунок 9 – Загружение 5: Сосредоточенная нагрузка от монтажника (0,12тс)



Вариант конструирования:Вариант 1
Расчет по РСН:СП 20.13330.2011/2016_1 (СП 16.13330.2017)

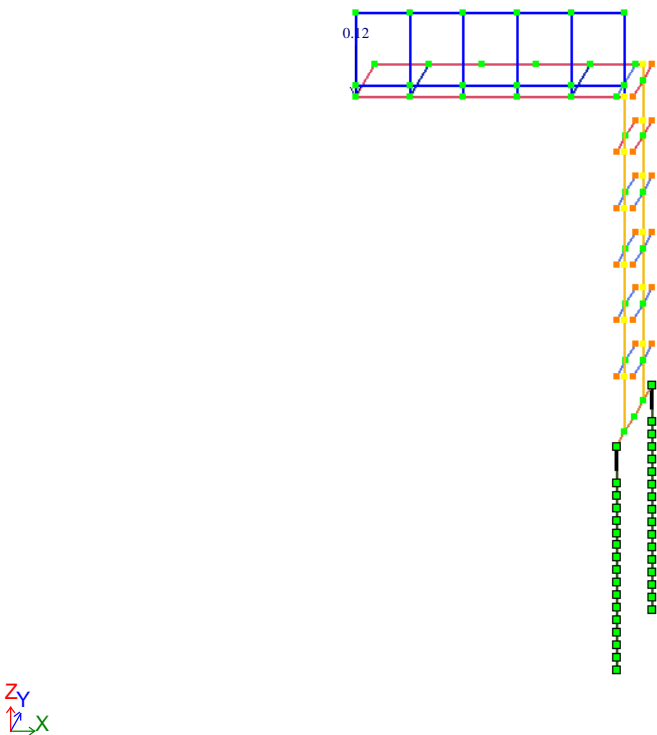
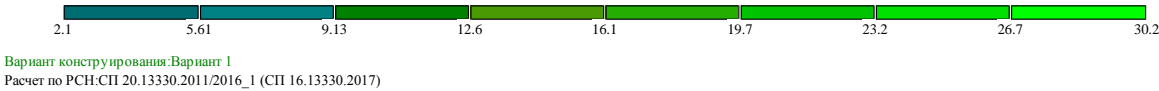
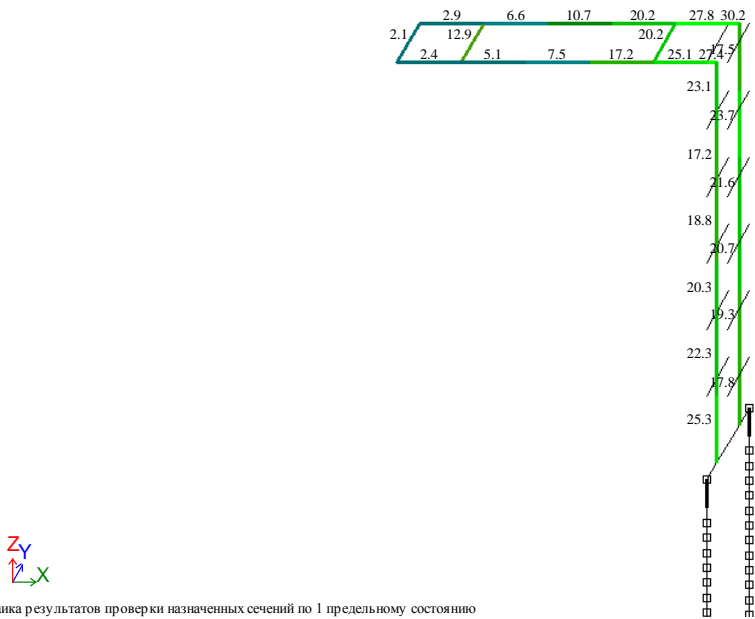

Мозаика результатов проверки назначенных сечений по 1 предельному состоянию

Рисунок 10 – Мозаика результатов проверки назначенных сечений по 1 предельному состоянию у несущих конструкций рамы. (Макс. 30%)

Изм.	Кол.уч	Лист	Подок.	Подпись	Дата

При расчете несущей способности свай были приняты характеристики грунта: Суглинок мягкопластичный, $\rho=1870\text{кг/м}^3$, $\varphi=18$, $E=1800\text{т/м}^2$, $I_L=0.6$



Рисунок 13 – Мозаика нагрузок на свай N (от РСН)



Рисунок 14 – Мозаика несущей способности свай на вдавливающую нагрузку (8,9тс)

Собств вес
Мозаика несущей способности сваи на выдергивание
Единицы измерения - т
Вариант конструирования: Вариант 1

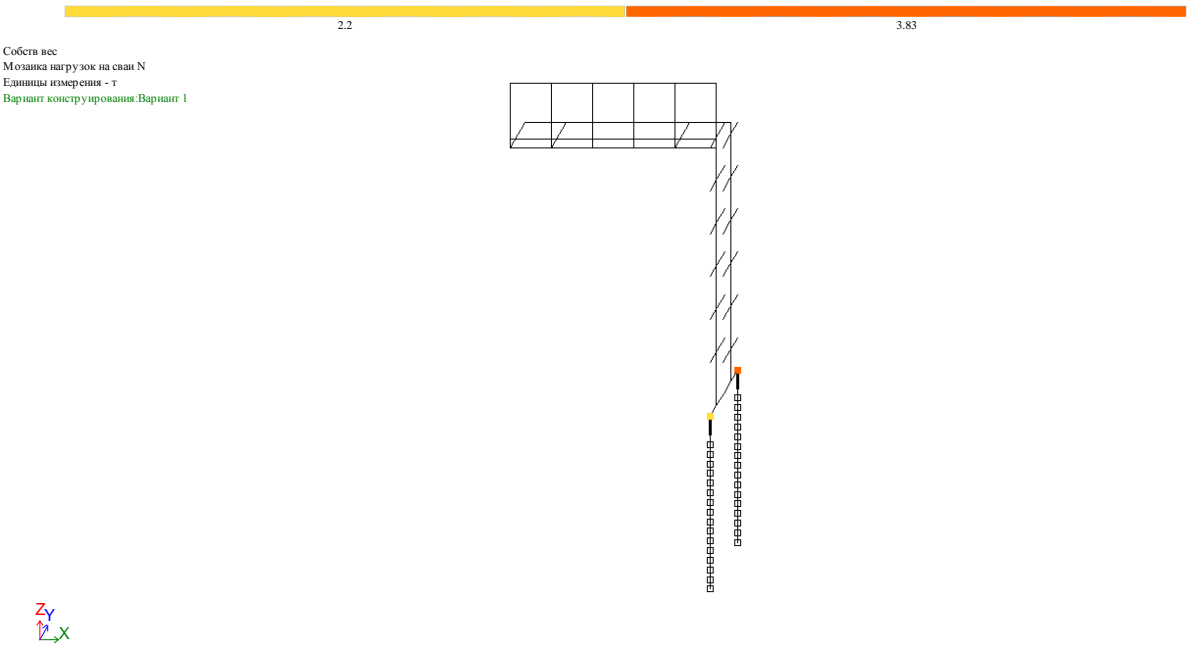

Рисунок 15 – Мозаика несущей способности сваи на выдергивание (4,13тс)

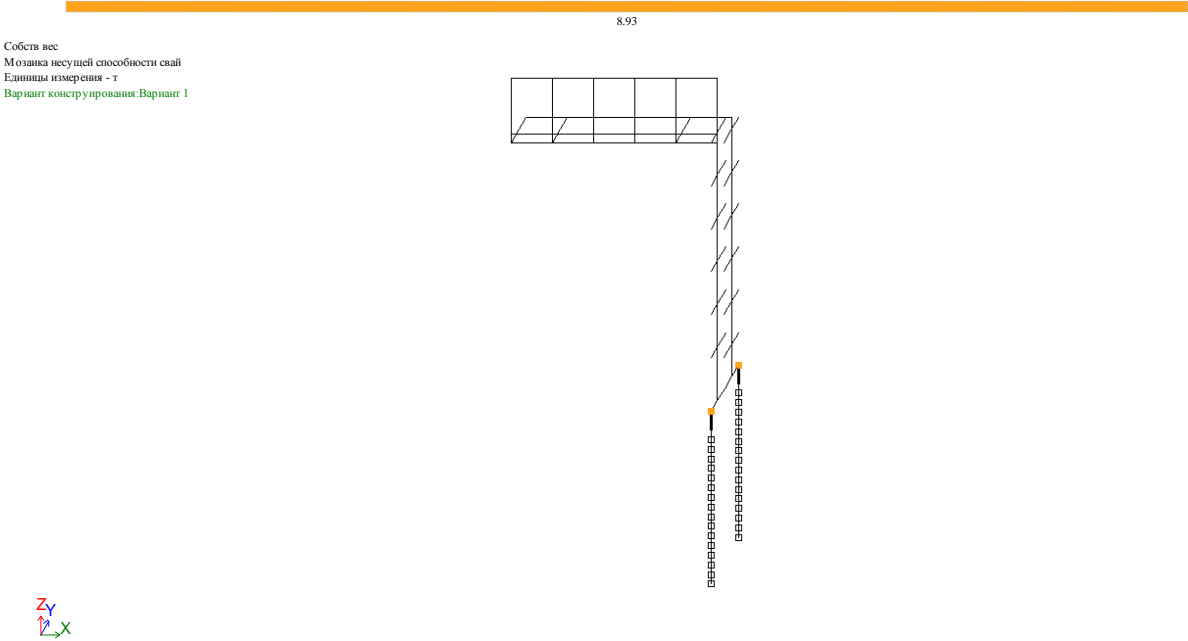
Вывод: Действующая нагрузка на сваю менее несущей способности сваи. Действующая нагрузка на сваю – вдавливающая 3,83тс (без выдергивающей), Несущая способность сваи 8,9тс. Несущая способность обеспечена.

Конструктивный расчет ростверка:

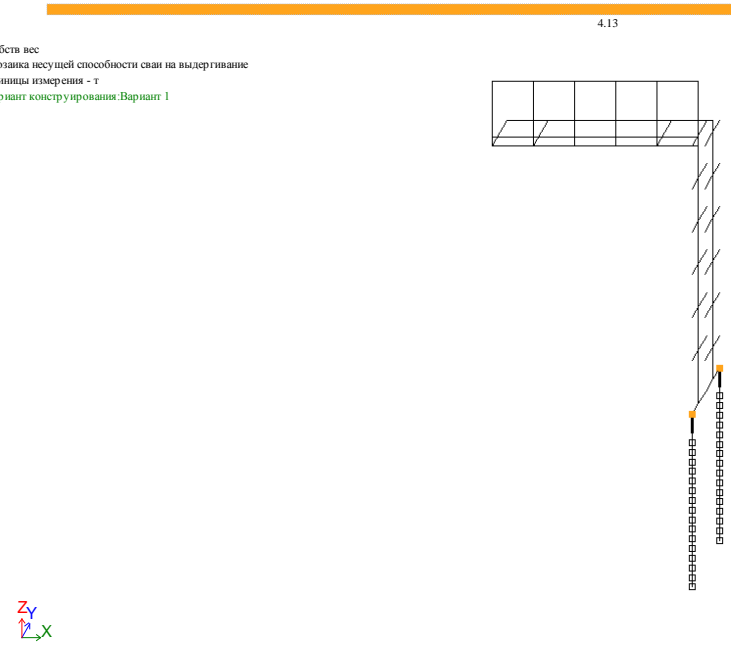

Рисунок 16 – Суммарное значение сечения арматуры вдоль ростверка по нижней грани сечения ростверка (3,03см²), принято 4,4см².



Вариант конструирования: Вариант 1
Расчет по РСН: СП 20.13330.2011/2016_1 (СП 63.13330.2012/2018)
Единицы измерения - см²
Шаг, Диаметр - мм

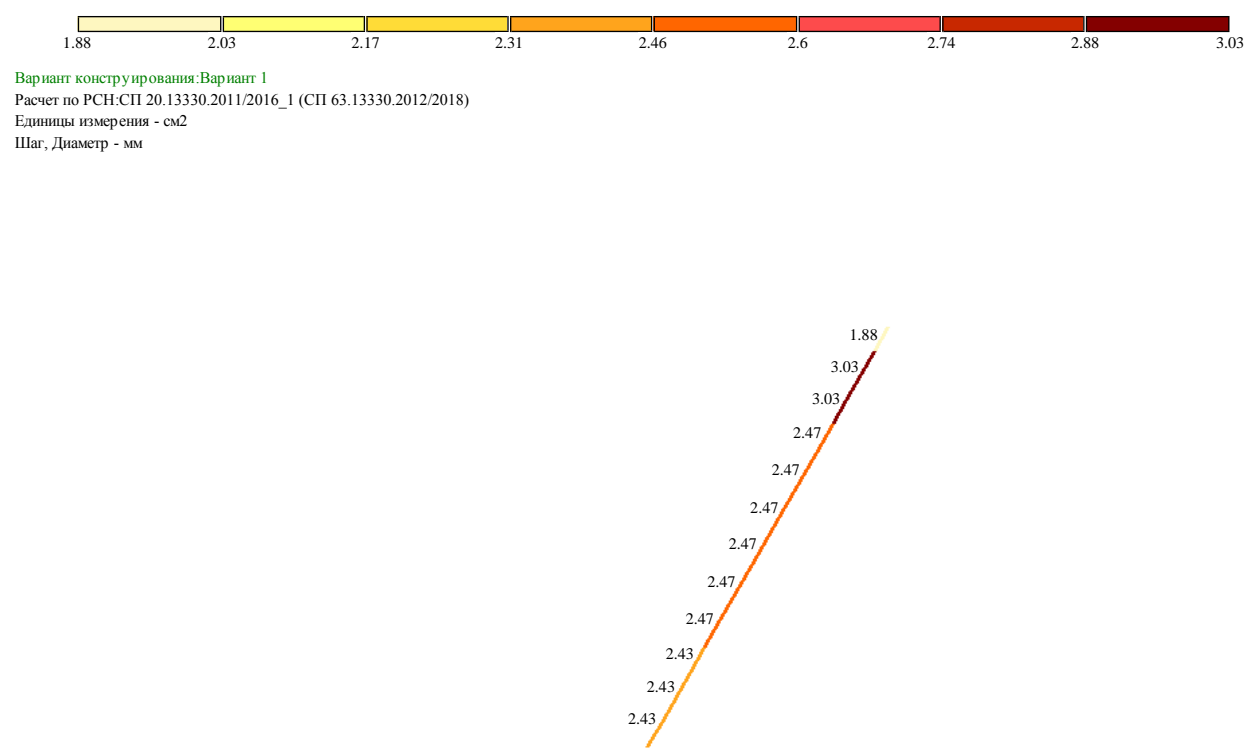
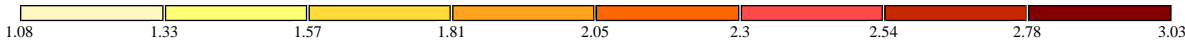

Рисунок 17 – Суммарное значение сечения арматуры вдоль ростверка по верхней грани сечения ростверка (3,03см²), принято 7,9см².

Вывод: Несущая способность ростверка обеспечена.

6.3 Расчет Г-образной рамы под ДИТ габаритом 5,76x0,96м

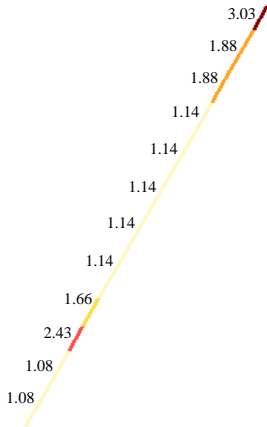

Рисунок 18 – Мозаика перемещений по Y(G) от нормативного значения ветровой нагрузки.
Вывод: Фактические горизонтальные перемещения меньше допустимых: $68 < (5800 \cdot 2) / 150 = 77 \text{ мм}$



Рисунок 19 – Мозаика перемещений по Z (по вертикали) от РСН (нормативные постоянные и длительные нагрузки). **Вывод:** Фактические вертикальные перемещения больше допустимых: $85 > (5800 \cdot 2) / 200 = 58 \text{ мм}$

						136-2025-ДИТ-КМД	Лист
Изм.	Кол.уч	Лист	№ док.	Подпись	Дата		18

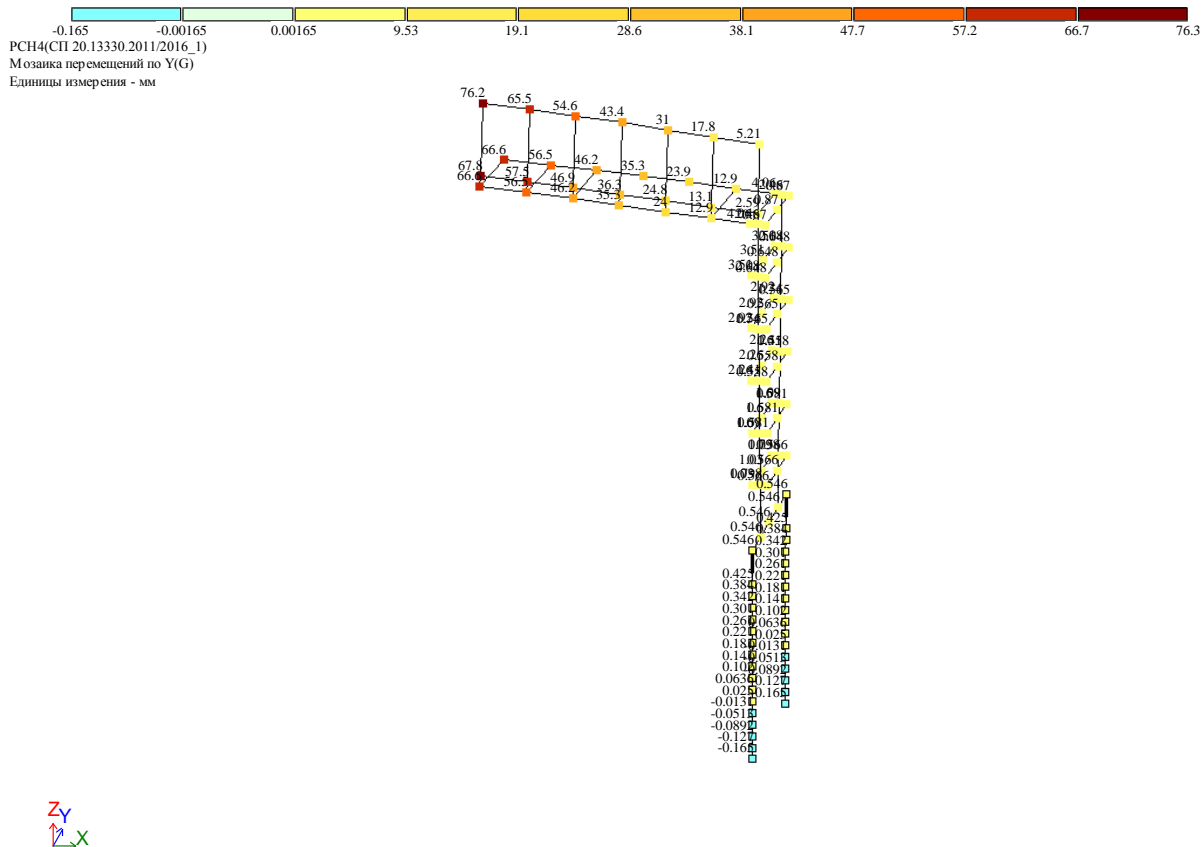
Собств вес
Вариант конструирования:Вариант 1

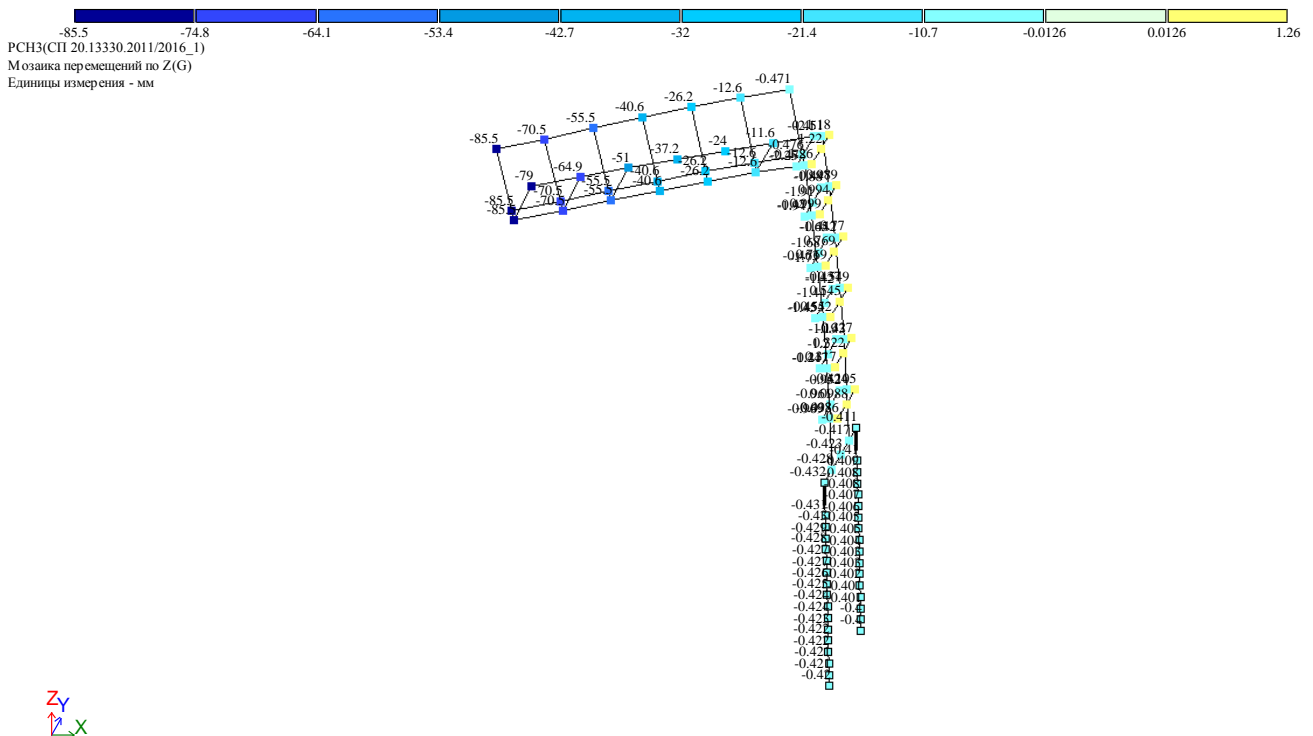

Рисунок 20 – Загружение 1 (собственный вес) мозаика распределённой нагрузки т/м

2-Вес мониторов
Вариант конструирования:Вариант 1

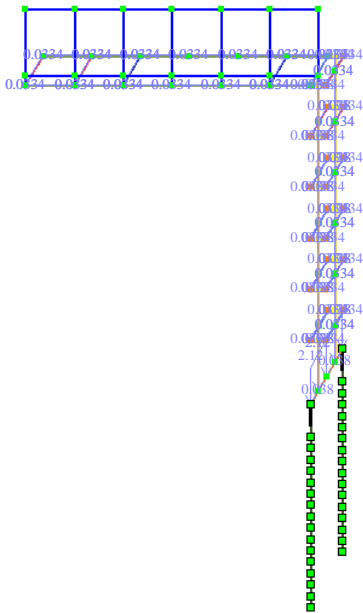

Рисунок 21 – Загружение 2: нагрузка от веса Табло на консоль

Изм.	Кол.уч	Лист	№док.	Подпись	Дата

3-Снеговая нагр
Вариант конструирования:Вариант 1

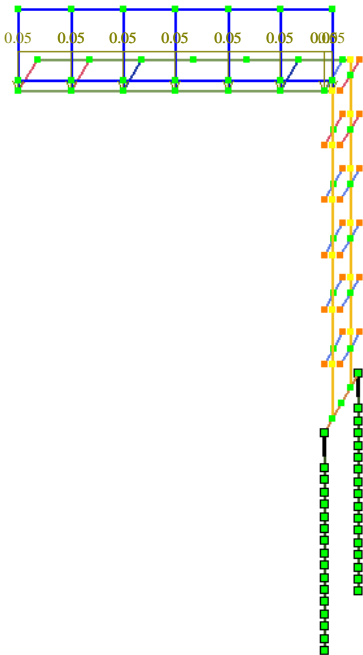

Рисунок 22 – Загружение 3 (снеговая нагрузка) мозаика распределённой нагрузки по длине т/пог.м.

4-Ветровая спереди
Вариант конструирования:Вариант 1

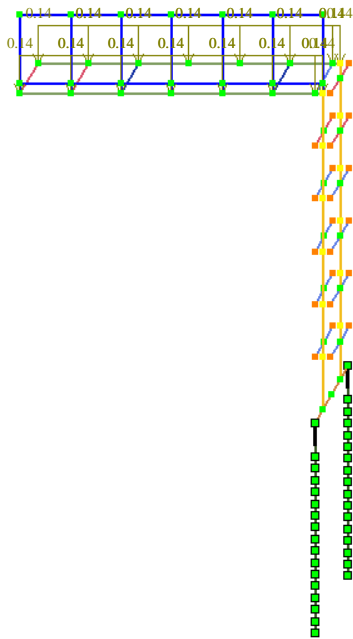

Рисунок 23 – Загружение 4: ветровая нагрузка средняя составляющая (Ветер спереди),

5-Кратковр Монтажная
Вариант конструирования:Вариант 1



Рисунок 24 – Загружение 5: Сосредоточенная нагрузка от монтажника (0,12тс)

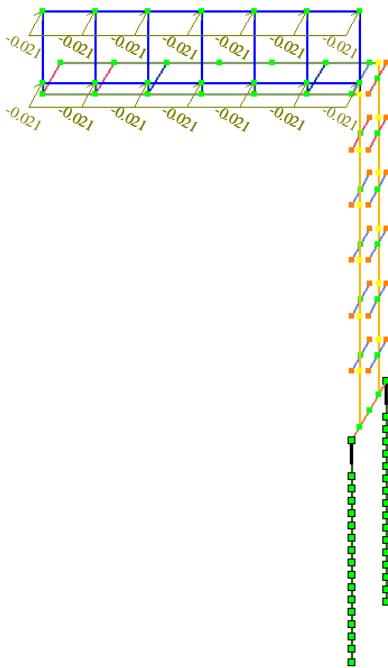

Вариант конструирования:Вариант 1
Расчет по РСН:СП 20.13330.2011/2016_1 (СП 16.13330.2017)

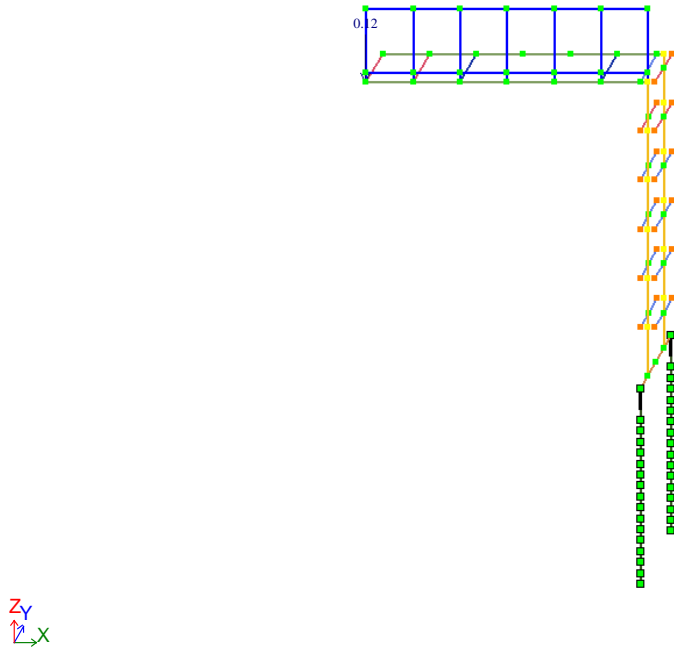
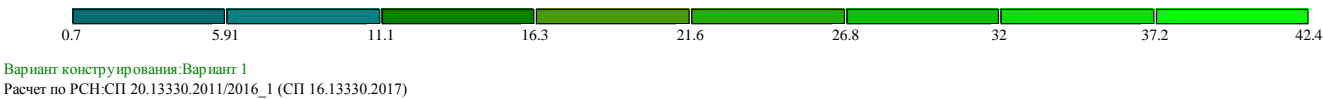
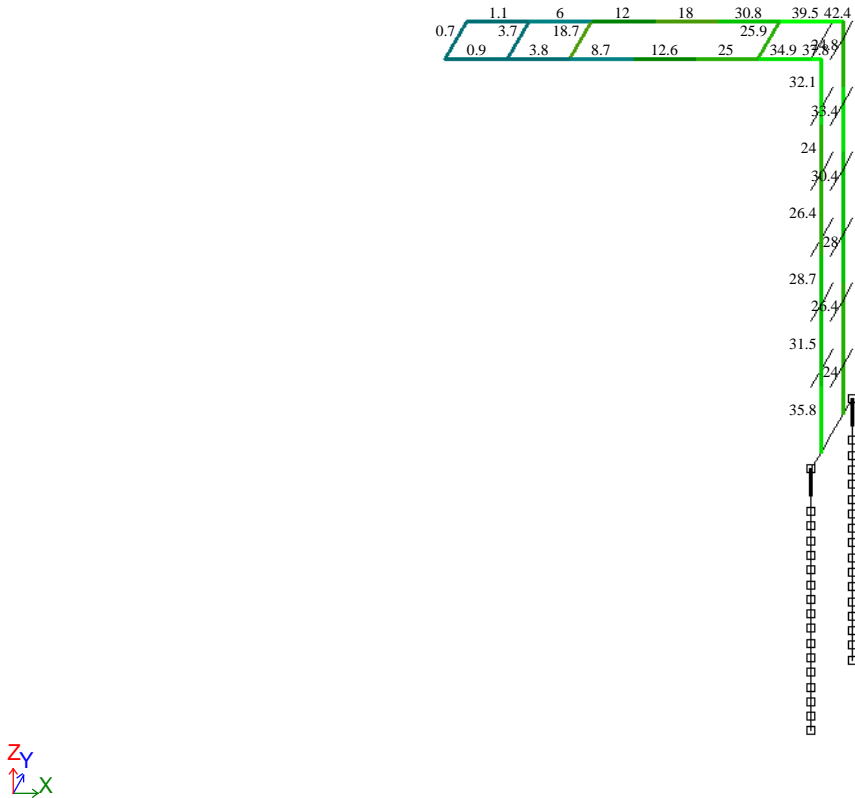

Мозаика результатов проверки назначенных сечений по 1 предельному состоянию

Рисунок 25 – Мозаика результатов проверки назначенных сечений по 1 предельному состоянию у несущих конструкций рамы. (Макс. 42%)

[illegible]

Рисунок 26 – Мозаика результатов проверки назначенных сечений по 2 предельному состоянию
(Макс. 147%)



Рисунок 27 – Мозаика результатов проверки по местной устойчивости элементов (Макс. 48%)

						136-2025-ДИТ-КМД	Лист
							22
Изм.	Кол.уч	Лист	№ док.	Подпись	Дата		

Вывод: конструкция принятой Г-образной рамы для ДИТ габаритом 5,76х0,96м **НЕ УДОВЛЕТВОРЯЕТ** требованиям нормативных документов.

Коэффициент использования по 1ПС (Прочность, устойчивость): 42%, Коэффициент использования по 2ПС (деформации конструкции, прогибы): 147% - **фактические вертикальные перемещения больше предельно-допустимых.**

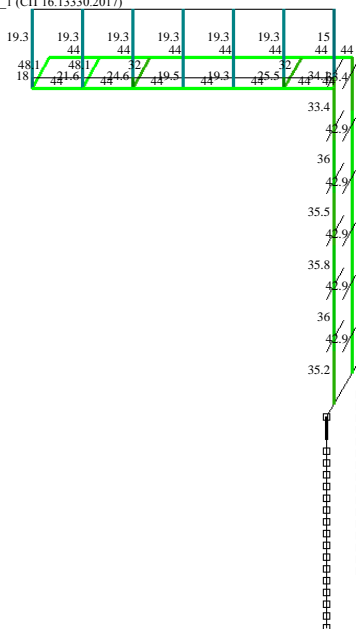
Возможен вариант размещения каркаса для ДИТ на существующих пролётных конструкциях пешеходных переходов с прикреплением к несущим конструкциям расчетного каркаса.